Reduzido em 10 % o aumento dos ônibus

Tempo: Bom. Nevoeiro pela manhã. Temperatura: Em elevação. Ventos: Quadrante Norte, fracos. Máxima: 27.0 — (Praça Barão de Corumbá). Mínimo: 18.7 — (Praça Barão de Taquara).

ANO XXXI — N. 9.504

RIO DE JANEIRO, QUARTA-FEIRA, 8 DE JULHO DE 1959

Diario Carioca

Fundador: J. E. de Macedo Soares

O Máximo de Jornal no Mínimo de Espaço

PREÇO Cr$ 3,00

Biblioteca Nacional Rio de Janeiro

BRASIL TOMA POSIÇÃO: CARIBE

Operação Limpeza fracassou

Embora tenha fracassado a "Operação Limpeza" planejada pela Associação Metropolitana dos Estudantes Secundários, o prefeito Sá Freire Alvim, por determinação do presidente da República, comunicou, ontem, que reduzirá em 10% o aumento das tarifas dos ônibus e lotações.

Os proprietários das emprêsas de ônibus declaram, porém, que, se houver redução nas tarifas, suspenderão o pagamento do aumento salarial que acordaram com seus empregados. Os motoristas, trocadores e despachantes de ônibus, por sua vez, afirmam que se fôr suspenso o aumento salarial a que têm direito paralisarão o trabalho em sinal de protesto.

REUNIÕES

Tendo as organizações es-

(Conclue na pag. 11ª)

FONTEYN DANÇARÁ "GISELLE"

Estão sendo feitas gestões no sentido de que a bailarina Margot Fonteyn dance no Teatro Municipal, em alguns espetáculos, que seriam realizados em benefício das Pioneiras Sociais. A grande bailarina dançaria "Giselle" (um de seus grandes trabalhos) com o Corpo de Baile do Teatro Municipal, ao lado de um "partner" vindo de Londres e por ela escolhido. Diante da boa-vontade demonstrada pela estrelíssima do "Ballet Real da Grã-Bretanha" em exibir-se no Brasil, a direção do Teatro Municipal estaria inclinada em promover a realização de quatro récitas, duas das quais em favor daquela instituição beneficente. Se a bailarina chegar finalmente a acôrdo com os promotores dêsses espetáculos, é possível que seja realizado no Teatro Municipal de São Paulo. A apresentação de Margot Fonteyn no Rio, ardentemente desejada pela nossa platéia, seria o ponto culminante da Temporada do Cinquentenário do Teatro Municipal. A artista não deseja exibir-se em "pas-de-deux" ou em "solo", fazendo questão de dançar apenas aquêle famoso "ballet" romântico

Itamarati condena intervenção da OEA

O Brasil tomou posição na crise do Caribe, que está assumindo proporções de extrema gravidade (conforme noticiam os telegramas abaixo reproduzidos), no sentido de que qualquer intervenção da OEA para resolver a pendência não resulte de provocação das partes litigantes (Cuba, Venezuela e República Dominicana) e sim da iniciativa própria e neutral daquele organismo. Nos Estados Unidos, aliás, cogita-se da reunião dos ministros dos 21 países americanos.

A posição brasileira segundo o Itamarati, coincide com a de Cuba e Venezuela, que consideram indébita e abusiva uma intervenção da OEA, por denúncia da República Dominicana. A ação daquele órgão internacional terá que isolar-se da iniciativa não só dos pa,ses envolvidos diretamente na crise, mas também dos que se situam geográfica e politicamente na área geográfica do Caribe.

MEDIAÇÃO DO BRASIL

Nos últimos dias, a diplomacia brasileira, através do Ministério do Exterior, tem sido intensamente convocada a atuar na crise do Caribe. Como inspirador da Operação Pan-Americana, o Brasil assume posição particularmente importante no caso, no interêsse da preservação da unidade continental e de uma política solidária dos países da América.

O ministro Negrão de Lima vem fazendo contato diário com o nosso representante na OEA e com os embaixadores dos países vinculados à crise. Ontem o embaixador de Cuba e o presidente da Câmara dos Deputados da Venezuela estiveram com o presidente da República nas Laranjeiras, onde já se achava o sr. Negrão de Lima. O nosso chanceler manteve-se reservado a propósito do que foi tratado nessas audiências, mas não negou que a crise do Caribe estivesse em pauta.

CONFERENCIA DE CHANCELERES

A opinião do Itamarati, segundo o DIARIO CARIOCA pôde apurar, é a de que uma matéria de tal gravidade deverá ser objeto de uma conferência de chanceleres, a realizar-se tão brevemente quanto possível. A conferência não seria convocada especificamente para tratar da crise, mas surgiria depois na agenda e passaria a ser o tema principal da reunião.

Sòmente uma reunião de chanceleres — pensa o Itamarati — pode dar ao problema o tratamento neutro e de cúpula que êle está a exigir, sem encampar as razões ou as susceptibilidades de qualquer dos países em pé de guerra. Seria uma ação espontânea da OEA, em nome dos interêsses americanos.

CARTA A JK

O sr. Rafael Caldera, presidente da Câmara de Deputados da Venezuela, está no Rio, a caminho de Montevidéu, onde participará do 5º Congresso Latino-Americano de Sociologia.

Trouxe uma mensagem do presidente Rômulo Betancourt para o presidente Kubitschek. Embora não tenha sido revelada o conteúdo da carta, afirma-se que tem ligação com o conflito entre Venezuela e República Dominicana.

PRISÃO DE INVASORES

TEGUCIGALPA, 7 (UPI-FP-DC) — As tropas hondurenhas prenderam uma fôrça invasora de 20 homens quando esta tentava cruzar a fronteira para entrar na Nicarágua.

(Conclue na pag. 11ª)

VINTE E NOVE VÊZES A FAVOR DO NORDESTE

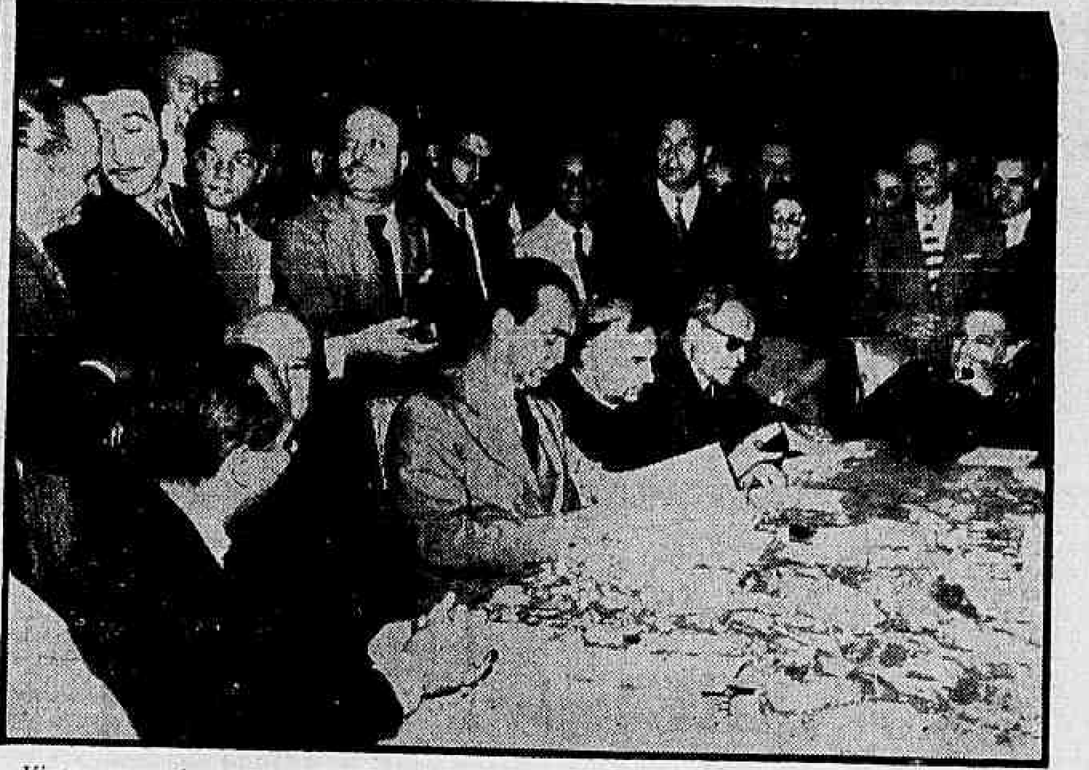

Vinte e nove decretos o presidente da Repúbli ca (foto) assinou ontem em benefício do Nordeste, transformando em providências executi vas as recomendações votadas pelos Bispos daquela região, em Campina Grande e Natal

JK AUXILIA NORDESTE MEDIANTE 29 DECRETOS

Vinte e nove decretos sôbre obras de recuperação do Nordeste, recomendados pela II Conferência dos Bispos recentemente realizada em Natal, foram assinados ontem pelo presidente da República, que exaltou, na solenidade, a "extraordinária colaboração" dos altos dignatários da Igreja na cruzada de redenção econômica e social daquela vasta área do país.

Os atos assinados pelo sr. Juscelino Kubitschek, ontem pela manhã nas Laranjeiras, abrangem, além de trabalhos educacionais, planos de recuperação econômica referentes à ampliação de crédito ao pequeno produtor; fomento de várias culturas de interêsse regional; exepriências de colonização; treinamento de pessoal, assistência técnica e outros igualmente importantes para a região beneficiada.

COLABORAÇÃO DA IGREJA

Depois de assinar, um por um, os decretos oriundos das resoluções aprovadas na II Conferência dos Bispos do Nordeste, o presidente da República manifestou o profundo agradecimento do govêrno pela colaboração recebida, numa obra que tem por principal objetivo nivelar as condições econômicas do país, redimindo o Nordeste das suas fatalidades de abandono e miséria. A Igreja brasileira, caminhando de encontro às necessidades do povo, perseguindo o bem-estar econômico e social de nossa gente, dava um exemplo fecundo ao mundo inteiro. Disse também o sr. Juscelino Kubitschek que a CODENO e a SUDENO encontrariam no trabalho levado a efeito pelos bispos e arcebispos um subsídio valioso para a execução e o melhor êxito da Operação Nordeste.

Em nome dos bispos falou d. Helder Câmara, para assinalar os excelentes frutos da colaboração entre os poderes temporal e espiritual, num país que não tem uma religião oficializada. Disse que não podia deixar de fazer justiça ao sr. Juscelino Kubitschek, registrando que cumpriu êle, de forma absoluta, todos os compromissos assumidos em relação ao trabalho dos bispos do Nordeste. A assinatura dos decretos, naquele momento, coroava essa vitoriosa conjugação de esforços em benefício de uma grande região, de um grande povo e, em última análise, de todo o Brasil.

O arcebispo-auxiliar do Rio de Janeiro e secretário-geral da I Conferência Nacional dos Bispos do Nordeste fêz questão, também, de assinalar que sempre encontrou colabração e boa-vontade por parte de todos os órgãos federais vinculados aos problemas do Nordeste. O que faltava, e foi feito, era coordenar atividades dispersas, no interêsse de um objetivo comum: a redenção nordestina.

PRESENTES À SOLENIDADE

Compareceram à solenidade realizada na manhã de ontem no Palácio das Laranjeiras os srs. Vitor Nunes Leal, chefe do Gabinete Civil da presidência da República, os ministros da Agricultura, Saúde e Viação, d. Jaime Câmara, arcebispos d. Hélder Câmara e d. Avelar Terezina, bispo d. José Távora e mais os srs. Sílvio Pedrosa, diretor do Banco do Nordeste, Régis Bittencourt, diretor do DNER, deputado Napoleão Fontenele, diretor do Serviço Social Rural, Monteiro Filho, oficial de gabinete do chefe do Gabinete Civil, que foi o coordenador dos projetos resultantes dos Encontros dos Bispos do Nordeste, engenheiro Alves de Sousa e general Carlos Berenhauser, presidente e diretor comercial, respectivamente, da Cia. Hidrelétrica do S. Francisco, Valter Cechela, presidente do INIC, Vanderbilt Duarte de Barros, Davi Azambuja e José Vieira, diretores, respectivamente, do DNPV, do Serviço Florestal e do Serviço de Informações Agrícolas do Ministério da Agricultura e inúmeros outros diretores de serviço de diversos ministérios, técnicos, auxiliares imediatos do presidente e jornalistas.

OS DECRETOS

Os decretos assinados pelo presidente que consubstanciam

(Conclue na pag. 11ª)

José Américo e a sucessão

COM a franqueza que é a melhor qualidade de seus defeitos, o sr. José Américo de Almeida fêz algumas declarações públicas sôbre os dois candidatos já lançados. Acha que teremos um pleito movimentado, intenso mas pacífico. "O candidato civil não irá pregar civilismo, nem o militar, militarismo, suscitando choques de mentalidades que já não encontrariam condições para seu desenvolvimento." Afirma que são respeitáveis as duas figuras em foco, mas o marechal Lott "dispõe de uma base sólida para organizar a ordem pública, se o problema é de autoridade".

O vaticínio de que o pleito será pacífico, apesar de animado, parece-nos perfeito. Desde que outros fatores, fora da esfera política, não compliquem a situação social, o que esperamos não aconteça. Quanto à inoportunidade de um debate entre civilismo e militarismo, quem alimentará qualquer dúvida?

Temos salientado que inúteis serão os esforços para caracterizar a candidatura do marechal Lott como uma candidatura militar, gerada no seio da tropa ou imposta por ela aos políticos. Êstes é que foram buscar o eminente soldado em seu pôsto, levando em conta exatamente sua exemplar fidelidade ao regime, para fazer de seu nome uma expressiva bandeira na campanha presidencial.

A ÉPOCA dos pronunciamentos e quarteladas já passou. O 11 de novembro foi, precisamente, a condenação definitiva dessas aventuras pretorianas: quando os golpistas montados no poder imaginaram conduzir as classes armadas a um atentado contra o regime, estrelaram-se contra o muro de um contra-golpe, que é o maior título com que Lott hoje se apresenta a disputar o sufrágio do país.

E haverá quem duvide que o govêrno do marechal Lott, se êste for eleito, será um govêrno de ordem e autoridade? O sr. José Américo não errou. Quaisquer que sejam as idéias de reforma que inscrevam em seus programas os partidos vitoriosos, a personalidade do marechal marcará o rumo da política a ser adotada no seu govêrno. Reforma, revolução se quiserem, mas, sem quaisquer circunstâncias, dentro dos quadros legais, do respeito à ordem moral e material.

Por outro lado, ao sr. José Américo foi atribuída a declaração peremptória de que não apoiará o sr. Jânio Quadros. Embora tenha retificado êsse ponto de sua entrevista a um jornal carioca, o que parece lógico e consentâneo com o passado do ilustre homem público é o repúdio ao artista da vassoura.

Antigo presidente da UDN, hoje filiado ao PL, recentemente batido pelo PSD na corrida para a senatoria, as simpatias do ex-ministro da Viação e governador da Paraíba deveriam ir, sem hesitação para o candidato antipessedista, se êle se deixasse orientar por despeitos ou ressentimentos. Mas a idade canônica trouxe a José Américo uma serenidade no julgar homens e fatos que o seu temperamento arrebatado nem sempre lhe permitiu no período de moço.

ENFIM, o bravio nordestino, em sua chácara de Tambaú, é uma filosofia política, um conceito da vida pública, que já fêz a glória da UDN, mas hoje se perdeu, escondida nas dobras da conveniência de seus chefes, por amor ao "realismo", entregaram às baratas.

DANTON JOBIM

Submarino pode ser de contrabandistas

O deputado Abelardo Jurema declarou ontem perante a Comissão Parlamentar de Inquérito sôbre da Câmara o contrabando do café, que "a rêde de contrabandistas é tão poderosa que ninguém se admire que o submarino, localizado nas costas baianas, esteja a seu serviço".

O Ministério da Marinha, em nota distribuída ontem, confirmou que a Capitania dos Portos da Bahia foi informada, no dia 5, de que "teria sido vista na praia de Guati, em Alcobaça, uma pequena embarcação de borracha, tendo em seu interior rações de bôca e que quatro homens alourados, parecendo estrangeiros, estariam fazendo compras".

SUBMARINO OBSOLETO

O sr. Abelardo Jurema, falando na CPI, acentuou que, pelas notícias divulgadas, o barco fantasma "só poderia tratar-se de um submarino obsoleto, pois, quase ia sendo abalroado pelos vasos de guerra que patrulhavam a área em que apareceu, sabendo-se que não dispunha de aparelhos modernos de defesa".

VOLUME DO CONTRABANDO

Essas observações foram feitas pelo relator da CPI, depois da leitura, feita pelo assessor da comissão, sr. Paulo Prates,

(Conclue na pag. 11ª)

Partidos traçarão normas

Está assentada em princípio a realização na próxima semana da reunião dos presidentes de partidos políticos, destinada a traçar normas gerais de orientação da campanha presidencial.

Para tratar dêsse assunto o sr. Magalhães Pinto visitou ontem o presidente do PSD. À tarde, o sr. Amaral Peixoto recebeu o sr. San Tiago Dantas,

(Conclue na pag. 11ª)

Juscelino almoçou com 22 almirantes

Vinte e dois almirantes almoçaram ontem com o presidente da República no Palácio das Laranjeiras, em um encontro despido de sentido político, mas a que os observadores emprestam um significado de pacificação.

A exemplo do que ocorreu no almôço oferecido aos generais, ao qual não compareceu o ministro da Guerra, o ministro da Marinha também não foi convidado, ontem, a fim de que a reunião se pudesse realizar sem nenhum caráter oficial ou político.

CORDIALIDADE

Círculos políticos acreditam que, embora sem um sentido político de erminado, o almôço dos almirantes teve, pelo menos, o efeito de demonstrar que o ambiente, na Marinha, mudou muito, ultimamente, em relação ao govêrno do sr. Juscelino Kubitschek. A cordialidade reinante no almôço que reunia as mais altas patentes da Armada em tôrno do chefe do govêrno, valeria como um atestado de pacificação.

ALMIRANTES

Participaram do almôço de ontem os seguintes oficiais-generais da Armada: almirantes de esquadra Jorge da Silva Leite, chefe do EMA, Diogo Borges Fortes, comandante em chefe da Esquadra; vice-almirantes Rubens Serejo, comandante geral do CFN, Ari dos

(Conclue na pag. 11ª)

JK pediu retôrno de Ester

LONDRES, 7 — (UPI-DC) — "Não fomos tratados com a devida cortesia pela campeã de Wimbledon", disse o sr. Bill Sandys ante à recusa de Maria Ester Bueno em participar do torneio de tênis da Irlanda, mas a tenista justificou sua atitude: "O presidente Kubitschek pediu-me, em cabograma, que retornasse ao Brasil".

A ausência de Maria Ester, ontem, nas canchas em que se disputa o torneio da Irlanda, causou decepção e até irritação entre os torcedores e autoridades, mas a campeã de Wimbledon reafirmou que pretende, amanhã, tomar um avião de regresso ao Brasil: "Sinto saudades da pátria".

CANSADA

"Teria satisfação em jogar na Irlanda se não tivesse recebido uma mensagem do presidente Juscelino Kubitschek, pedindo-me para voltar logo", disse Maria Ester, e frisou que de nada teria servido que ela jogasse uns dois dias naquele torneio pois êste dura a semana inteira. Além disso, estava com saudades do Brasil.

A campeã, que está com sua chegada marcada para sexta-feira (outros detalhes de sua volta vão na página esportiva desta edição), não sabia dos preparativos que se fazem no Rio para recebê-la. Sente-se um pouco cansada, devido ao esfôrço empregado no torneio de Wimbledon, e deixará para outra oportunidade sua visita à Irlanda.

Óleo da Petrobrás em boas condições

— "A Petrobrás não irá lançar no mercado um produto sem condições de aceitação", — afirmou o cel. Idálio Sardemberg, presidente da emprêsa petrolífera estatal, ao responder ontem, no Centro Industrial do Rio de Janeiro, a diversas arguições sôbre o fornecimento de óleo combustível de produção nacional.

Desmentiu que houvesse um prazo marcado para o uso do óleo com novas características, acentuando que serão fornecidos dois tipos do combustível, de acôrdo com o desejo dos industriais, as entregas sendo feitas na base da solicitação dos consumidores.

FINANCIARÁ OS PEQUENOS

Versou uma pergunta sôbre se o equipamento adicional necessário, para operar com óleo combustível de alto ponto de fluidez seria fornecido e instalado pela Petrobrás, como ocorreu em São Paulo,

(Conclue na pag. 11ª)

BUMBA MEU BOI VAI À URSS

Mahmud Alisultan Esambeev, bailarino folclórico russo, (tendo à cabeça adornos para danças afro-brasileiras) em pôse especial para o DIARIO CARIOCA ao lado da bailarina Mercedes Batista, dirigente do "Ballet Folclórico Brasileiro" e que vai ensinar ao dançarino soviético vários bailados nacionais (Reportagem na última página)

Amaral persiste em adiar decisão do PSD

Convocando o PSD fluminense para o dia 13, antevespera da reunião do diretório nacional partidário que oficializará a candidatura do marechal Teixeira Lott à presidência da República, o sr. Amaral Peixoto, segundo suspeitas generalizadas no PSD lotista, pretende obter o adiamento da decisão do seu partido.

A manobra se iniciaria com a frustração da reunião fluminense, para a qual os peixotistas não dariam número. Com essa preliminar se levantaria na reunião do diretório nacional a tese de que seria uma descortesia para com o presidente do partido adotar uma decisão antes que sua base regional o tenha autorizado a votar.

REAÇÃO NO PSD

Os pessedistas, entretanto, estão dispostos a enfrentar a manobra do sr. Peixoto, provocando a decisão de qualquer maneira. Consta também em esferas pessedistas que o presidente do partido já estaria cogitando de renunciar ao posto no momento em que fôr adotada oficialmente a candidatura do ministro da Guerra.

Os pessedistas mineiros vão se encontrar sábado com o marechal Teixeira Lott, num almôço na residência do deputado Paulo Pinheiro Chagas. Estarão presentes o governador Bias Fortes e os principais dirigentes pessedistas de Minas, já convidados pelo sr. Pinheiro Chagas.

EMBAIXADA NA MALAIA

No intuito de estreitar suas relações, os govêrnos do Brasil e da Federação Malaia resolveram trocar missões diplomáticas, na categoria de Embaixada, com sede em Kuala Lumpur e no Rio de Janeiro, as quais terão, a princípio, carater cumulativo. As conversações que agora chegaram a bom têrmo foram realizadas pelas embaixadas dos dois países em Jacarta, na Indonésia, sendo ainda propósito dos dois govêrnos adotarem, com brevidade, as medidas administrativas necessárias para aquêle fim.

"SÃO PAULO"
COMPANHIA NACIONAL DE SEGUROS DE VIDA
DIRETORES:
Dr. José Maria Whitaker
Dr. José Carlos de Macedo Soares
Dr. Firmino Antônio Whitaker
Sucursal no Rio de Janeiro — Av Rio Branco, 173 — 10º andar — Sede: Rua 15 de Novembro, 324 — São Paulo

RESTRINGIDA A AÇÃO DOS DIPLOMATAS NA HUNGRIA

Reagem os EUA contra medidas de Budapeste

WASHINGTON, 7 (FP-UPI-DC) — Os Estados Unidos resolveram, a título de represália, proibir que o pessoal da legação da Hungria nos Estados Unidos viaje além de um raio de quarenta quilômetros desta capital, em consequência da decisão do govêrno de Budapeste, de proibir aos diplomatas americanos, na Hungria, que vão além da mesma distância quanto a Budapeste, anunciam no Departamento de Estado.

As autoridades húngaras tinham declarado que sua decisão fôra motivada pelas atividades hostís de alguns cidadãos americanos, na Hungria, mas o porta-voz do Departamento de Estado afirmou hoje que tais acusações são destituídas de fundamento.

CINQUENTA QUILOMETROS

Entre os representantes oficiais das democracias populares, nos Estados Unidos, os diplomatas rumenos não se podem deslocar a mais de cinquenta quilômetros desta capital, sem que obtenham permissão, com 24 horas de antecedência do Departamento de Estado. Os diplomatas russos também estão submetidos a regras particulares, e dois terços do território lhes estão vedados. Essas medidas tinham sido tomadas em consequência de idênticas restrições, impostas aos diplomatas americanos naqueles países.

EM PRAGA

Por outro lado, confirmou o porta-voz oficial que alguns membros do pessoal da Embaixada americana em Praga tinham tido proibido seu acesso à Eslováquia, quando dos últimos dias, tendo as autoridades locais feito saber que algumas estradas estavam em péssimo estado, o que não permitia que os diplomatas transitassem pela região. Espera-se, no Departamento de Estado, que apenas se trate de situação temporária, e nenhuma medida foi tomada quanto aos diplomatas tchecos.

La Paz: detidos mais 114 rebeldes

LA PAZ, 7 — (UPI-FP-DC) — O Exército anunciou, hoje, a captura de uma fôrça de 114 elementos sediciosos que fugiram de Santa Cruz depois de seu abortado levante do mês passado.

Um comunicado do comandante das Fôrças Armadas, general Luís Rodriguez Bidegain, informou que o grupo capturado estava sob o comando do ex-major do exército Alberto Lanza Quezada.

SUICÍDIO

A comissão de técnicos, contratada pela organização dos Estados Americanos, também se pronunciou pelo suicídio, no caso da morte de Oscar Unzaga, com êsse pronunciamento, os líder político. Paralelamente peritos criminalistas chilenos Oswaldo Esquivel e René Vergara, contratados pelo govêrno da Bolívia para a mesma investigação e quanto à morte do ajudante de Unzaga, Gallardo, apresentaram ampla informação à comissão da O.E.A., também assinada pelos técnicos Daniel Schweitzer, presidente da comissão, e Rodolfo Chaves. Chegam os peritos à conclusão de que a morte de Unzaga decorreu de três tiros à queima-roupa, um dos quais do tipo «suicida», outro do tipo «homicida» e o terceiro também do tipo «suicida», e que todos os disparos não poderiam ser feitos do exterior do aposento, mas do interior Unzaga e Gallardo dispararam suas havendo evidências de que Unrespectivas armas contra si próprios, causando lesões mortais. Quanto ao tiro de tipo «homicida», concluem que há fortes presunções de ter sido dado por Gallardo. (FP).

Desarmamento após solução sôbre Berlim

LONDRES, 7 (UPI-DC) — O primeiro ministro Harold Mac Millan disse, hoje, que uma conferência de chefes de govêrno do Oriente e do Ocidente poderia iniciar as discussões preliminares sôbre o desarmamento, depois de solucionar o problema de Berlim.

Mac Millan declarou, na Câmara dos Comuns, que não se chegou, ainda, ao ponto de decidir os temas de discussão numa reunião de cúpula, "mas tenho presente a possibilidade de tratar em tal reunião da questão do desarmamento, em geral".

SUPERAR O IMPASSE

MacMillan disse ao trabalhista Arthur Henderson, que o havia interpelado, que "teria presente" a sugestão de que deveria procurar suprar o atual impasse sôbre o desarmamento, propondo ao chanceler soviético sr. Nikita Kruchev, o reinício das conversações sôbre o desarmamento à base das proposições do Ocidente e da URSS de 1955.

"O que espero, se é que chegaremos à reunião de cúpula" — acrescentou MacMillan — é que deveríamos, depois de tratar de assuntos urgentes, como o futuro de Berlim e outros, proceder, pelo menos, a algumas discussões preliminares sôbre a melhor maneira de encarar, agora, o problema do desarmamento".

REINÍCIO

Os ministros das Relações Exteriores dos Quatro Grandes reiniciarão sua conferência, em Genebra, na próxima segunda-feira, depois de um recesso de três semanas, e existe crescente confiança em que nela se chegue a um acôrdo, embora tácito, que dissipe, ao menos por enquanto, o perigo de uma guerra pela questão de Berlim.

Não tem havido nada de espetacular durante estas três semanas de recesso, mas os círculos oficiais britânicos assinalam os seguintes fatos alentadores:

ULTIMATO

— O ministro das Relações Exteriores soviético sr. Andrei Gromyko, acentuou fortemente numa declaração sôbre a Conferência de Genebra, que já não existe um ultimato soviético a respeito de Berlim.

— No último discurso de Gromyko, antes que a conferência entrasse em recesso, discurso que os dirigentes ocidentais já tiveram tempo para estudar com mais cuidado, o chanceler soviético ofereceu o respeito aos direitos ocidentais em Berlim durante um período de 18 meses. As autoridades britânicas crêem possível conseguir da Rússia o prolongamento dêsse prazo para dois anos e meio.

Ogiva voltou com cães

LONDRES, 7 — (UPI-DC) — Em comunicado divulgado hoje os russos anunciaram oficialmente o lançamento, na quinta-feira passada, do foguete levando dois cães e um coelho, informando que o engenho atingiu grande altura e que os animais foram recuperados sãos e salvos.

"Foi um passo importante na solução do problema do vôo sideral pelo homem — disse o cientista soviético Kruchev — e antes que passe muito tempo veremos o homem voando no espaço.

ÊXITO

Há muito se empregam na URSS foguetes balísticos de distinto alcance para a investigação científica. Êstes proporcionam muita informação valiosa sôbre as altas capas da atmosfera, os raios cósmicos, o magnetismo da terra e o comportamento dos organismos vivos durante o vôo cósmico.

O vôo dêste foguete, com vários instrumentos, dois cães e um coelho a bordo com um pêso total de mais de duas toneladas, é definitivamente um grande êxito para a ciência e a engenharia soviéticas", disse o cientista.

AJUDA MILITAR

WASHINGTON, 7 (FP-DC) — Por 52 votos contra 41, o Senado aprovou, hoje à tarde, uma redução de 300.000.000 de dólares, quanto aos fundos de .. 1.600.000.000, solicitados pelo presidente Eisenhower para ajuda militar ao estrangeiro, no exercício financeiro de 1959-60.

Essa redução tomou a forma a forma de aprovação de emenda ao projeto de lei, proposta pelo senador democrata pela Luisiânia, sr. Allen Ellender.

Entregou-se o general Arana em B. Aires

BUENOS AIRES, 7 (UPI-FP-DC) — O dirigente rebelde general Arturo Osorio Araña entregou-se, hoje, ao ministro da Defesa, sr. Justo P. Vilar. O general Osorio havia exigido, em cartas, a renúncia do ex-secretário da Guerra, general Hector Solanas Pacheco e a intervenção nas províncias de Córdoba e Tucuman.

O general Osorio Araña, oficial reformado, ministro da Guerra durante o govêrno revolucionário do general Pedro Aramburu, permanecera oculto em Córdoba e, segundo se afirmou, procurou obter o apoio do Exército, naquela cidade, bem como na guarnição de Neuquen para suas atividades contra o regime.

PANFLETARIO

Escondido nos arredores da cidade de Córdoba, a 800 quilômetros de Buenos Aires, o general fazia chegar por vias clandestinas comunicações e proclamações à imprensa e ao rádio argentinos e uruguaios. No auge da crise, enquanto aumentava a inquietação nas fôrças armadas e o govêrno tomava medidas de precaução, o secretário da Guerra citou o general Osório e vários oficiais superiores, entre os quais os generais Bernardino Labayru, Toranzo Montero e o coronel Desidério Fernandez Suarez, a fim de que respondessem perante a justiça militar. Em seguida foi decretado um mandado de prisão contra êles, mas a impressão da maior parte dos observadores era de que o govêrno procurava uma solução pacífica em razão do prestígio de Osório Araña, que goza da reputação de grande defensor da democracia.

INSUBMISSO

Enquanto a crise evoluía, o secretário de Estado da Guerra, coronel Raimundez, e depois o secretário da Guerra, general Solanas Pacheco, tinham aceitas as suas demissões. Além disso, o gabinete foi reformado e a política econômica do novo ministro da Economia, sr. Alvaro Alsogarat, parecia se desenvolver e colocar-se à frente dos desejos expressos pelo Exército. Apesar disso, Osório e seus amigos continuavam escondidos.

O general Elbio Anaya, novo secretário de Estado da Guerra, fêz uma rápida e discreta viagem a Córdoba, a fim de conferenciar com os oficiais dessa guarnição. Segundo alguns, teria se encontrado, senão com Osório, ao menos com emissários seus.

Dizia-se ontem que o general "insubmisso", disposto a fazer "periclitar o regime", vinha por rodovia para esta capital e que a sua presença no secretariado da Guerra poria um ponto final na crise.

Enquanto isso, está sendo aguardado o comunicado do Ministério da Defesa, que anunciará a nomeação do juiz de instrução militar encarregado do caso Osório e de 11 outros oficiais. Julgam alguns que, de acôrdo com o programa pacifista do govêrno, as penas dos insubmissos serão reduzidas ao mínimo possível.

LANÇADO PROJÉTIL DE QUATRO PARTES

WASHINGTON, 7 (FP-DC) — A Aeronáutica americana lançou hoje um projétil de quatro partes, no centro de experiências de Wallops Island (Virginia). Êsse lançamento, o primeiro de uma série, é destinado a medir a intensidade das radiações que envolvem a Terra.

O projétil atingiu à altitude de 1.200 metros, e o seu cone continha 45 libras de material científico.

As medidas quanto às radiações serão prosseguidas com o lançamento de seis outros projéteis, antes do fim do ano. O projétil hoje utilizado media 14,63 m. de comprimento, ao passo que os que serão lançados medirão 18,20 m.

João XXIII louva a obra das religiosas

CIDADE DO VATICANO, 7 (FP-DC) — O Papa enviou uma carta autógrafa ao VII Conselho dos Superiores Gerais de 270 congregações que se consagram à educação e à assistência hospitalar e caritativa. Êsse Conselho realiza neste momento a sua sessão anual em Roma.

Nesse documento, João XXIII exprime seus sentimentos de afeição por tôdas as religiosas cujo apostolado se exerce às vêzes sob formas escondidas e ignoradas da grande massa dos fiéis.

AMPLIAÇAO DO MOVIMENTO

Depois de ter dito que o caminho percorrido é "consolante pelas etapas tão importantes atingidas em tão pouco tempo" no caminho da federação das congregações femininas, o Santo Padre acrescenta: "Êsse movimento ampliou-se e consolidou-se em bases nacionais e internacionais, revelando-se um instrumento dos mais fecundos e eficazes no esfôrço comum visando adaptar cada vez melhor a formação interior, espiritual intelectual e técnica a tôda ordem e tôda formação interior, espiritual, intelectual e técnica a tôda ordem e tôda formação do apostolado. Assim criou as condições e os quadros de entendimento fraternal para uma distribuição mais avisada e mais sensata do trabalho e por meio de acordos mais amplos que além dos diferentes institutos religiosos, possam a ender de maneira mais eficaz às exigências criadas pela organização e pelos métodos da civilização moderna".

MORTOS DE EMBOSCADA

RABAT, 7 (FP-DC) — O jornal da Neo Istiqlal "Al Tahrir" publicou um comunicado do "Alto Comando do Exército da Libertação Marroquina no Saara", afirmando que 60 soldados franceses foram mortos numa emboscada, nas proximidades de Kenadza, em 4 do corrente. Êsse comunicado é o primeiro dessa fonte, há um ano.

BATEU DOIS RECORDES

ZURIQUE, 7 (UPI-DC) — Martin Lauer, da Alemanha Ocidental, fêz história desportiva esta noite aqui, ao estabelecer dois recordes mundiais no curso de uma hora. Depois de estabelecer o recorde de 13 segundos e 2/10 para os 110 metros com barreiras, bateu o recorde mundial para os 200 metros com barreiras, com 22 segundos e 5/10, correndo em pista curva. A antiga marca pertencia a Gilbert, dos Estados Unidos, com 22 6/10.

Jornais britânicos ameaçados de parar

LONDRES, 7 (UPI-DC) — Os grandes jornais britânicos estão ameaçados de paralização total a partir da próxima semana em face da greve de 2.500 operários das fábricas de tinta de impressão.

Com os 150.000 gráficos em greve nos jornais provinciais a Grã Bretanha está ameaçada de ficar totalmente sem jornais.

FRACASSOU O MINISTERIO

Tanto o Ministério do Trabalho como o Parlamento fracassaram ontem em seus esforços para encontrar solução para a greve dos operários das fábricas de tinta de impressão.

O ministro do Trabalho realizou conversações separadas com ambas as partes em luta, mas estas duraram sòmente 40 minutos e não houve acôrdo algum.

No Parlamento, o ministro do Trabalho, sr. Ian McLeod, repeliu uma proposta da oposição trabalhista para designar um mediador independente que desse conselho às partes em disputa, pelo menos no momento.

SISTEMAS DE TRAÇÃO NAS FERROVIAS FEDERAIS

Além dos trabalhos de remodelação executados na Central do Brasil, novos trechos foram eletrificados, iniciando-se neles, imediatamente, a tração elétrica.

Na Santos a Jundiaí prosseguiram os trabalhos entre a capital paulista e Paranapiacaba e na Leste Brasileiro, na Paraná-Santa Catarina e na Leopoldina também continuaram as obras de eletrificação cujo término está previsto para êste ano, com a aplicação da verba total de quase meio bilhão de cruzeiros.

No sistema ferroviário brasileiro, a tração elétrica representa apenas 23% do total, cabendo à Diesel a predominância, com 56%, enquanto a tração a vapor tem a menor parcela (21%), em virtude do afastamento de algumas centenas de velhas locomotivas, que foram substituídas pelas novas unidades diesel-elétricas.

DR. BOAVISTA NERY
CLINICA MEDICA
RUA ALVARO ALVIM 21
14.º and Sala 1.406 — Têrças, Quintas e Sábados das 14 às 16 hs — Tel: 52-0150

CARDIOLOGIA — ANGIOLOGIA
(Arterias, veias capilares)
Eletro, Fono e Balistocardiografia
GERIATRIA (doenças da velhice)
RUA MEXICO 31 — 14.º ANDAR
Dr. Gilberto Avena
(do Hosp. Serv. do Estado (IPASE), Cons. hora marcada p/fone 42-5813 das 15 horas em diante)
GRUPO 1.401

DOENÇAS NERVOSAS E MENTAIS — DR. LUIZ FRAGA
Diariamente, das 14 às 19 horas na Rua Senador Dantas, 76, 4.º and.
Em Petropolis: Aos sábados das 14 as 19 hs. Av. 15 de Novembro.
Complexos — Insônias — Mêdo — Angustia — Perturbações Sexuais no homem e na mulher
Edifício Profissional — 3.º andar
Tels.: 42-3381 — 27-3680

APROVEITAMENTOS HIDRELETRICOS — Sob os auspícios da Rio Light e como preparo a visita às suas instalações hidrelétricas, o engenheiro Mário Savelli realizou, na Escola de Aeronáutica, uma palestra sôbre "Energia Elétrica — Aproveitamentos hidrelétricos e Desenvolvimento Industrial na Região Rio-São Paulo". Essa explanação destinou-se aos alunos da cadeira de geografia econômica do Curso de Intendência. No flagrante, o engenheiro Mário Savelli, quando discorria sôbre as ampliações no sistema do grupo Light

É PROIBIDO AMAR A OUTRA!
ELETRIZANTE FOTO-ROMANCE DIFERENTE
ENTRE O AMOR E A VINGANÇA
FOTONOVELA COMPLETA
AMOR DE NEGOCISTA E AMOR DE POBRE — AMOR, ORGULHO E PRECONCEITO
A REALIDADE MAIS BONITA QUE O SONHO — ASTROLOGIA E FELICIDADE
Modas — Você Sabe Escutar? — Esquisitices Mundiais — Beleza — Poesia — Cine-Perguntas — Canções — Ribalta — Cinema — Dos Leitores Aos Leitores — Humorismo — Passatempos, etc.
GRANDE HOTEL um tesouro de revista! Cr$ 12,00 — Nas bancas.

— até o dia 10 de julho —
GANHE O SEU

V. tem 8.000 chances no
GRANDE CONCURSO REAL

18 DKW - Vemag 59
— o carro da atualidade brasileira!
36 viagens aos Estados Unidos
(18 prêmios de ida e volta para duas pessoas com estada paga de 15 dias!)
18 Geladeiras General Electric!
— E lembre-se: Geladeira começa com G. E.!
720 canetas Sheaffer's
— uma jóia de caneta!
8.000 prêmios à sua espera!
• Os prêmios serão sorteados pela Loteria Federal de 15 de julho de 1959, de acôrdo com o regulamento do Grande Concurso Real.
• Concorrerão as passagens compradas a vista ou a crédito, mas sòmente nas linhas nacionais.

Você tem viajado pela Real? Está guardando seus cupões numerados para o Grande Concurso Real? Pois não se esqueça: você pode concorrer com um, com dois, com muitos cupões...! Você concorrerá cada vez que viajar pela Real até 10 de julho! Sim, porque cada vez que você embarcar na sua Real, você receberá um novo cupão e estará assim, mais uma vez, habilitado a ganhar os maravilhosos prêmios oferecidos pelos Agentes Reunidos da Real. Viaje com rapidez, viaje com o maior confôrto, viaje com magníficas oportunidades. Viaje pela Real! E basta voar para ganhar!

basta voar para ganhar!

RR Agentes Reunidos da REAL

Carta Patente n.º 221 — Plano 4, da Rádio Nacional do Rio de Janeiro.

Crise no PSD gaúcho: Meneghetti com Lott

POLITICA ESTADUAL

Leandro para vice, flexível e ameno

A candidatura do sr. Leandro Maciel à vice-presidência da República foi defendida ontem pelo deputado Passos Pôrto, da UDN de Sergipe, que, falando ao DIARIO CARIOCA, advogou uma "política mais flexível e mais amena" do seu partido em relação ao govêrno federal.

Alinhando-se entre os que preconizam a formação de um bloco regional e superpartidário para promover a redenção econômica do Nordeste, o representante sergipano salientou que esta seria a oportunidade para o seu Estado "se unir em tôrno do seu grande filho", cujo nome tem sido "acatado e bem recebido por tôdas opiniões partidárias daquela região".

CAMINHO DA UDN

O sr. Passos Pôrto declarou: — "Acredito que a atual conjuntura impõe à UDN uma política mais flexível e mais amena para o govêrno federal. As contradições flagrantes na maioria e o interêsse de alguns setores em tumultuar o processo de desenvolvimento do país abrem caminho à UDN para uma nova posição, mais justa no seu tradicionalismo histórico, de defesa do regime democrático".

SATISFEITO POR LEANDRO

"Devo acrescentar ainda — continuou o deputado — a minha satisfação e o meu orgulho pela maneira com tem sido recebida a candidatura do sr. Leandro Maciel à vice-presidência da República por tôdas as opiniões partidárias do Nordeste. Todos lhe reconhecem o mérito para simbolizar e sinetizar as mais desencanadas aspirações daquela área geopolítica e geo-econômica".

E concluiu:

— "Se no meu Estado as lutas políticas não fôssem tão rudes e tão pessoais, esta seria a oportunidade de Sergipe se unir em tôrno do seu grande filho e conterrâneo para a solução dos crônicos problemas que desafiam aquela região".

COMITÊ MARECHAL LOTT

ARACAJU, 7 (Asapress) — Foi instalado na cidade de Miribaca um comitê pró-candidatura do marechal Lott. A solenidade de inauguração contou com a presença do prefeito da cidade e outras altas autoridades regionais.

NÃO ACEITARÁ

ARACAJU, 7 (Asapress) — Corre com certa insistência, nos meios políticos desta cidade, a hipótese de que o ex-governador Leandro Maciel não venha a aceitar o lançamento de sua candidatura para a vice-presidência da República.

ALAGOAS: CANDIDATO DAS OPOSIÇÕES

O deputado Segismundo Andrade, da UDN, chegou ontem ao Rio trazendo delegação de seus correligionários para promover consultas visando à fixação das fôrças oposicionistas de Alagoas em tôrno de um candidato comum.

Em Maceió prosseguem os entendimentos entre os quatro partidos de oposição — PTB, UDN, PSD e PTN — os quais, depois de contornarem as dificuldades que ainda entravam a solução do problema, desejam se reunir em mesa-redonda para o lançamento do seu candidato. São estudados, no momento, os nomes dos srs. Ari Pitombo, Freitas Cavalcanti e Luís Cavalcanti.

MUNIZ ESTUDA NOMES

Devido à atitude da oposição, que precipitou o exame da questão, o governador Muniz Falcão, antes interessado em só cuidar do assunto no final dêste ano ou no início do próximo, foi levado a convocar os elementos que o apoiam para um estudo preliminar da sucessão.

Assim é que os círculos governistas daquele Estado já iniciaram consultas em tôrno de cinco nomes preferenciais, que são os dos srs. Aurélio Viana, Odilon Sousa Leão, Abrão Moura, coronel Henrique Oest (secretário de Segurança) e Alfredo Gaspar de Mendonça. Dessa lista está excluído o senador Silvestre Péricles, que, na verdade, já está lançado para o govêrno para o que precisa contar inevitàvelmente com o apoio do sr. Muniz Falcão.

Moças contra moças no caso das médias

CÂMARA dos Vereadores

O grupo de candidatas que fizeram exames e não conseguiram aprovação para ingresso na Escola Carmela Dutra e Instituto de Educação, êste ano, compareceu, ontem, à Câmara, pleiteando a aprovação do projeto do sr. Francisco Sobrinho que baixa a média para 120 pontos, permitindo o aproveitamento das candidatas.

Outro grupo, que já fêz o mesmo exame e se encontra matriculado, compareceu também, a fim de pleitear a rejeição do projeto, cada um ocupando uma das galerias do plenário. Mas os vereadores, em virtude da falta de número, realizaram uma sessão de apenas 15 minutos, não havendo tempo para a matéria ser apreciada.

ANTECIPADA A ORDEM DO DIA

Antes do encerramento dos trabalhos, foi aprovada a antecipação de uma hora do tempo destinado à ordem do dia, para discussão e votação exclusiva dos dois projetos em regime de urgência: o de encampação da Universidade do Rio de Janeiro e o que reduz a média para ingresso no Instituto de Educação e Escola Carmela Dutra.

VOTO DE ALENCASTRO

A sessão foi suspensa quando se votava o requerimento do sr. Arnaldo Nogueira, de um voto de solidariedade ao ex-senador Alencastro Guimarães, por motivo de sua prisão. O requerimento está para ser votado há três semanas. Não querendo aprová-lo, a maioria, quando se vê sem número suficiente no plenário para a rejeição, retira seus representantes do recinto, embora causando, com isso, o levantamento da sessão. Foi o que aconteceu, ontem, mais uma vez.

OUTROS ASSUNTOS

O sr. Paulo Areal apresentou indicação, mandando incluir no orçamento a verba de 200 mil cruzeiros como auxílio ao Ala Futebol Clube. O sr. Jair Martins pediu a concessão do título de Cidadão Carioca ao sr. Felinto Bastos Coimbra. O sr. Frederico Trota apresentou emenda ao projeto de número 149.92, determinando não haver aulas nas escolas públicas primárias, diurnas, às quintas-feiras ainda que ocorra feriado em outro dia da semana.

MATRÍCULA EM 1960

Ao projeto do sr. Francisco Silbert Sobrinho, sôbre as candidatas ao Instituto de Educação e Escola Carmela Dutra, o sr. Frederico Trota apresentou emenda, determinando que as matrículas se efetuarão no ano letivo de 1960, satisfeitas as demais exigências regulamentares.

QUADRO DE OSVALDO TEIXEIRA

A sra. Lígia Bastos apresentou indicação, pedindo à mesa adquirir o quadro "Meninos cariocas pescando", de autoria do pintor Osvaldo Teixeira do Amaral, para ser colocado na galeria artística da Casa. O quadro — informa a sra. Lígia Bastos — obteve o maior sucesso da crítica e expressivos elogios dos artistas que expuseram na "Sala da Mulher Brasileira".

NÓBREGA CUMPRIMENTA CARVALHO

O novo diretor do Departamento Nacional da Previdência Social, sr. João de Carvalho, quando recebia os cumprimentos do ministro do Trabalho, sr. Fernando Nóbrega, depois de empossar-se no cargo

Novo diretor do DNPS a favor da reforma

Ao tomar posse ontem no cargo de diretor-geral do Departamento Nacional da Previdência Social, o sr. João de Carvalho, nosso companheiro do DIARIO CARIOCA, manifestou a sua confiança de que "a reforma da previdência, aspiração maior das classes trabalhadoras, há de ser um marco na história social da nossa pátria".

O ato foi realizado às 11 horas, no gabinete do ministro do Trabalho, com a presença de numerosas personalidades do mundo oficial e político, parlamentares, companheiros de redação do DC, dirigentes autárquicos e representações de associações de classe do Estado do Rio.

TÊRMO DE POSSE

O sr. Fernando Nóbrega, ministro do Trabalho, dando posse, salientou a importância das funções e do DNPS no sistema de previdência. Enaltecendo a capacidade de trabalho do seu novo dirigente e o acêrto da escolha de João de Carvalho para o cargo, o ministro disse de sua satisfação em contar com a colaboração do novo titular, a quem deu posse depois da assinatura do respectivo têrmo.

Também falou o sr. Eraldo Lemos, presidente do IAPC, em nome dos antigos companheiros de João de Carvalho naquela autarquia, onde êle exercera antes o cargo de diretor do Departamento de Administração e Benefícios. O novo diretor-geral do Departamento Nacional de Previdência Social proferiu um discurso de agradecimentos, que reproduzimos abaixo, e, após receber os cumprimentos das numerosas pessoas presentes, dirigiu-se ao DNPS, onde se efetuou a tranmissão do cargo, em ato simples.

DISCURSO

Foi êste, na íntegra, o discurso pronunciado pelo sr. João de Carvalho:

"Ao tomar posse no cargo de diretor-geral do Departamento Nacional da Previdência Social, cabe-me, inicialmente, agradecer a honra que me foi conferida por Sua Excelência, o sr. presidente da República, dr. Juscelino Kubitschek, que me distinguiu para tão alta função, num dos Departamentos mais importantes do Ministério do Trabalho.

Quero, ainda, agradecer ao ilustre vice-presidente da República, dr. João Goulart e ao eminente governador do meu Estado, dr. Roberto da Silveira, que, num gesto que muito me sensibilizou, indicou o meu nome para êsse setor da administração pública.

Sr. ministro.

Colaborar na administração honrada de V. Exa. constitui, para mim, um privilégio.

Tenho acompanhado o destaque que V. Exa. vem imprimindo nos setores previdenciários, colocando-se à frente dos debates, visando melhor aperfeiçoamento na sistemática da previdência social, no Brasil.

Ainda há alguns dias, quando V. Exa. tratava, com tanto entusiasmo, o problema das Comunidades de Serviço na Previdência, era como que um apêlo para que a nova Lei Orgânica consagrasse êsse princípio. Será a solução ideal, trazendo maior rendimento ao trabalho, a dinâmica indispensável à caracterizar o novo diploma legal.

A reforma da previdência, aspiração maior das classes trabalhadoras, há de ser um marco na história social da nossa Pátria. Vasada na experiência, na sensatez dos nossos legisladores e no aprimoramento técnico, atingirá necessàriamente o seu objetivo.

Senhor ministro.

Emprestarei a minha modesta colaboração a V. Exa., confiante nos destinos do Seguro Social, para melhores condições do homem brasileiro e mair grandeza da nossa Pátria."

Problema da luz resolvido

Assembléia Fluminense

O deputado Luís Brás (U. D. N.) comunicou, ontem, que a presença do governador Roberto Silveira em Miracema, na semana passada, tivera como consequência a solução definitiva do problema de luz que agitava aquêle município, ameaçando-o de uma revolta popular.

Disse que o chefe do govêrno, que se fizera acompanhar do presidente da Assembléia, deputado S. Pinheiro, decidira que o Estado fornecerá dois motores "diesel" para reforçar o abastecimento local, enquanto que a Companhia Norte Fluminense concordou em não receber os atrazados dos consumidores que ganham menos que o salário mínimo, ficando permitido aos demais o pagamento dos atrazados no prazo de oito meses.

BOLSAS

Um só projeto foi aprovado na ordem do dia de ontem em discussão final, e de nº 284, extendendo às alunas da Escola de Enfermagem que têm bolsa de estudo, a obrigatoriedade de, em troca, prestarem cinco anos de serviços ao Estado.

Objeções ao acôrdo atômico

O deputado Barbosa Lima Sobrinho opôs-se ontem, na Comissão de Justiça da Câmara, a que o Congresso Nacional ratifique o acôrdo de cooperação para usos civis da energia atômica, firmado entre os Estados Unidos e o Brasil, que considerou, pela "sua redação, lesivo aos interêsses e segurança do nosso país e até aos nossos sentimentos de Nação soberana".

Dada a importância do pronunciamento, feito a título de voto em separado, a comissão decidiu mandá-lo à publicação, para um estudo mais profundo da matéria, ficando a discussão do assunto adiada para a próxima semana.

INQUÉRITO DA POLICIA

A Comissão Parlamentar de Inquérito sôbre a polícia deverá reunir-se, amanhã pela manhã, a fim de ouvir duas das testemunhas indicadas pelo repórter Mário Morel. Deporão em sigilo, conforme vontade expressa.

DIRETRIZES E BASES

Prosseguindo, ontem, em seus trabalhos, a subcomissão incumbida de apreciar as emendas do plenário ao projeto que fixa as diretrizes e bases da Educação votou tôda a matéria, tendo para isso realizado duas reuniões, uma à tarde e outra à noite.

REFORMA AGRÁRIA

Não foi votado ainda ontem, na Comissão de Justiça, o projeto definindo os casos de desapropriação por interêsse social e dispondo sôbre aplicação. O deputado Santiago Dantas opôs alguns reparos ao parecer do deputado Pedro Aleixo, indo seu voto à publicação, em virtude do que ficou adiada a votação, mais uma vez.

REGIME DE TEMPO INTEGRAL

A Comissão de Orçamento aprovou ontem o substitutivo Wagner Estelita, ao projeto que institui o regime de tempo integral, destinado ao desenvolvimento e à prática da pesquisa científica. Na mesma reunião o deputado Herbert Levi relatou o projeto que cria o Serviço Agropecuário do Exército, pedindo vista o deputado Rui Ramos.

ESPIONAGEM

RANGOON, 7 (FP-DC) — O sr. Alexandre Kaznatcheev, diplomata dos Serviços de Informação da embaixada soviética, nesta capital, que solicitara asilo na embaixada americana, tendo depois conseguido ir para os Estados Unidos, teria revelado que a embaixada soviética nesta capital ocultava uma organização de espionagem — informam de fonte chegada ao govêrno da Birmânia.

Conversa dos dois Magalhães

O sr. Magalhães Pinto, presidente da UDN, conferenciou ontem demoradamente com o governador Juraci Magalhães, que será homenageado esta manhã na sede de seu partido, com a inauguração do seu retrato na galeria dos ex-presidentes. O sr. Afonso Arinos será o orador oficial.

À noite, (18 horas) na residência do sr. Magalhães Pinto será oferecido um "cock-tail" ao governador da Bahia.

O sr. Magalhães Pinto recebeu ontem a visita dos srs. Quintanilha Ribeiro e Pedroso Horta, representantes do sr. Jânio Quadros, com os quais trocou impressões a respeito das últimas declarações do candidato udenista ao Catete.

Vivacqua exaltou vitória de Ester

Plenário do SENADO

O sr. Atílio Vivacqua (PR-Espírito Santo) congratulou-se com Maria Ester Bueno, que "acaba de conquistar uma nova láurea máxima do esporte mundial com a vitória celebrada em todos os Continentes, sagrando-se, no verdor da juventude, campeã universal tornada a mais difícil e notável dos nossos dias".

Disse o orador que a "nossa jovem patrícia encarna as energias, a fibra e as qualidades de disciplina, de ânimo, inteligência e vigor da mulher brasileira, num exemplo dos atributos físicos, morais e intelectuais da Nação, exponenciados na nossa jovem campeã".

INFORMAÇÕES

O sr. Gilberto Marinho (PSD-Distrito Federal) requereu informações ao Ministério do Trabalho relativas às subvenções consignadas no Orçamento da União para 1958.

O primeiro orador da sessão de ontem foi o sr. Lino de Matos, que falou sôbre a personalidade do conde José Vicente de Azevedo, cujo centenário de nascimento transcorreu ontem.

NORDESTE

O sr. Sérgio Marinho, do PSD potiguar, falou sôbre problemas do Nordeste, manifestando descrença sôbre os resultados a serem alcançados pela SUPENO, incumbida de realizar a nova meta presidencial, de acelerar o desenvolvimento econômico e industrial daquela região.

Segundo o orador, os problemas do Nordeste têm sido encarados erradamente, uma vez que têm sido sempre apresentados sob um aspecto de solidariedade humana. O necessário — disse — é integrar aquela região no desenvolvimento econômico do país.

Naio definirá seu pensamento no DN

PÔRTO ALEGRE, 7 (Sucursal do DC) — Estêve reunida, ontem à tarde, a bancada do PSD, para tratar da próxima convenção nacional, a realizar-se dia 15, na capital da República. Os integrantes da bancada discordam das declarações do ex-governador Ildo Meneghetti favoráveis à candidatura Lott; apenas o deputado Hélio Carlomagno mostrou-se favorável ao pronunciamento do presidente da seção gaúcha.

Os líderes Ariosto Jaeger, da Assembléia Legislativa, e Tarso Dutra, da bancada federal, insistem na convocação de uma reunião do Diretório Estadual para fixar a orientação definitiva para a escolha do candidato à presidência da República.

REPRESENTANTE

O sr. Ildo Meneghetti, presidente do Diretório rio-grandense, autorizou o deputado Naio Lopes de Almeida a representar a seção do Rio Grande do Sul, na convenção nacional. O representante do ex-goverador expressará o pensamento do presidente do PSD, favorável à unidade nacional do partido. Portanto, não irá de encontro nem ao encontro do candidato que a convenção escolher para concorrer sob sua legenda à presidência da República em 1960.

SOLIDARIEDADE

Informou à reportagem, o sr. Naio Lopes de Almeida que o diretório gaúcho deixará à livre escolha do eleitorado apoiar ou não o candidato que a Convenção Nacional recomendar. Informou que é inoportuno qualquer pronunciamento a respeito da candidatura Lott, uma vez que a direção riograndense é a favor da unidade do partido, para que não aconteça em 60 o que sucedeu em 56. O sr. Ildo Meneghetti, por suas deliberações, tem recebido grande número de telegramas de solidariedade de diversos diretórios do interior do Estado.

RECONSIDERAÇÃO

O deputado federal Tarso Dutra, líder da bancada gaúcha no Palácio Tiradentes, informou à imprensa que está certo de uma reconsideração do eng.º Meneghetti a respeito de sua opinião, pois êsse é o anseio quase generalizado de todos os companheiros com quem manteve contato em Pôrto Alegre no Rio e no interior do Estado, de onde chegou há dias. A candidatura à vice-presidência da República é também problema de grande seriedade para exame e estudo na intimidade do partido, disse o sr. Tarso Dutra. Pleiteia o parlamentar gaúcho, para o PSD, um amplo e arejado debate a respeito dêsses assuntos de tanta magnitude, como também reivindica para os condutores partidários a parcela que toca a cada um, nas responsabilidades pelas decisões a serem tmoadas.

Adahil reivindica o vice para o Nordeste

Plenário da CÂMARA

A sucessão presidencial estêve na pauta dos debates na sessão de ontem da Câmara, através de discursos dos srs. Adahil Barreto (UDN-Ceará) e João Meneses (PSD-Pará), sustentando o representante udenista que o Nordeste precisa figurar nos postos importantes da República, como a vice-presidência, enquanto o parlamentar pessedista defendeu a tese de que o problema sucessório não pode ficar restrito a critérios regionalistas, exigindo-se, apenas, que os partidos escolham os candidatos que correspondam às aspirações populares.

Em aparte ao sr. Adahil Barreto, o sr. Ferro Costa (UDN-Pará) sugeriu que o sr. João Goulart retirasse a sua candidatura à vice-Presidência, para apoiar um nordestino; contra-aparteando, o sr. Último de Carvalho (PSD-Minas) considerou a tese do orador prejudicial aos interêsses poltiicos do sr. Carlos Lacerda que, segundo consta nos meios udenistas, será o companheiro de chapa do sr. Jânio Quadros.

VICE PARA O NORDESTE

Apontando o sr. Adail Barreto a ausência do Nordeste nos altos postos da República como responsável pelo atraso em que se encontra a região, disse, a certa altura: "Temos de constatar, infelizmente, que o pronunciamento oficial dos partidos é ditado, quase sempre, pela voz dos interêsses regionais poderosos, sob o ponto-de-vista econômico ou político, que predominam nos seus quadros. Seria fugir à realidade desejar e reivindicar para nossa área, econômicamente fraca, uma situação privilegiada em função da necessidade de reparar erros do passado ou de sanar a situação em que nos encontramos. Mas o Nordeste não reivindica tal coisa; o que êle quer, o que êle exige e exigirá sempre, com maior ardor, é a participação efetiva na direção da República."

Começaram, então, os apartes, com quase tôda a bancada nordestina, de todos os partidos, apoiando a tese, tendo o sr. Luís Viana (PL-Bahia) declarado que o que vem acontecendo com o Nordeste e o Norte é "que estão sendo vítimas da política financeira e econômica que se organizou no Brasil, destinada a prejudicar tôda a agricultura daquelas regiões e também a do Sul, em benefício de uma industrialização que só se realiza no Sul do país.

Também aparteia o sr. Antônio Carlos Magalhães (UDN-Bahia), dando razão ao orador e dizendo que "ou nós nos unimos para reivindicar, inclusive e principalmente no problema sucessóro, ou continuaremos a ser 25 milhhões de pessoas inteiramente abandonada neste país, vivendo das sobras do banquete orçamentário".

Concluiu o sr. Adail Barreto, salientando que os nordestinos não fazem apelos nem ameaçam a unidade nacional, "mas diremos que, se a justa aspiração de vinte e cinco milhões de almas que vivem no Nordeste não fôr atingida, decerto que compareceremos às urnas, votando, ninguém duvide, com o constrangimento dos espoliados e com a revolta dos que não podem ter nem sequer o direito de realizar um esfôrço objetivo pelo seu desenvolvimento.

O OUTRO LADO DO PROBLEMA

No seu discurso, segundo do grande expediente, o sr. João Menezes discordou do parlamentar udenista, dizendo que os rumos da sucessão já estão traçados: "a luta será travada em têrmos ideológicos". Os parlamentares nordestinos permaneceram diante dos microfones do plenário, defendendo a participação do Nordeste nos altos postos, citando-se, em quase tôdas as intervenções, o caso da vice-presidência.

Em aparte, o sr. Abelardo Jurema (PSD-Paraíba), lembrou que no parlamento o Nordeste está bem representado, através dos srs. Armando Falcão, na liderança da maioria, João Agripino, na liderança da UDN, enquanto que no Senado está o sr. Argemiro Figueiredo, liderando o PTB.

Disse ainda: "o Partido Social Democrático não é regionalista, é, sobretudo, nacionalista e brasileiro, pugnando pelo desenvolvimento nacional, de Norte a Sul, de Leste a Oeste". Acrescentou o parlamentar pessedista que ninguém poderia esquecer a atuação do sr. Juscelino Kubitschek em favor da região nordestina. "São homens do Sul, que têm sensibilidade brasileira, com o velho Epitácio Pessoa, cultuado pela Paraíba como uma das figuras da história que inaugurou o problema de assistência técnica às sêcas, com o espírito de brasilidade" — disse o vice-líder da Maioria.

Entre outros falaram, no pequeno expediente, os seguintes deputados:

Sérgio Magalhães (PTB-DF), defendendo projeto de sua autoria, que estabelece limites a remessa de lucros para o exterior;

Nicolau Tuma (UDN-SP) exaltando o feito da tenista brasileira, Maria Ester Bueno, que levantou o campeonato mundial de tênis;

Nelson Carneiro (PSD-DF), reclamando andamento para o projeto de sua autoria, que abre o crédito de um bilhão de cruzeiros para o Estado da Bahia.

Bocaiúva Cunha (PTB-Estado do Rio) protestando contra inciso do projeto que cria a recebedoria de rendas de Belo Horizonte, na parte que extingue a alfândega de Niterói.

Humberto Lucena (PSD-Paraíba), reclamando a entrega de recurso ao Banco do Nordeste, para atendimento da lei que instituiu o crédito de emergência para os pequenos e médios agricultores nordestinos;

Josué de Castro (PTB-Pernambuco), esclarecendo notícia publicada na imprensa, segundo a qual o seu nome aparece envolvido na má aplicação dos dinheiros do Fundo Sindical.

Herbert Levi (UDN-SP) referindo-se, mais uma vez, ao que se estava processando nas alfândegas do Rio e de São Paulo, com o estabelecimento de verdadeira indústria de multas, e lendo resposta a requerimento que, sôbre o assunto, enviara ao ministro da Fazenda;

Manoel de Almeida (PTB-Alagoas), demonstrando que o Serviço Social Rural não tem podido atender ao seu programa em face dos elevados débitos dos Institutos de Previdência no recolhimento das contribuições destinadas ao SSR;

Epílogo de Campos (UDN-Pará), levantando a candidatura do ministro da Saúde, Sr. Mário Pinoti, para o "Prêmio Nobel".

PAVIMENTAÇÃO FOI TEMA DO PROF. L. M. SALAZAR

O eng. Luís Maria Salazar, professor da Universidade de Bahia Blanca e membro da "Comissão Permanente de Asfalto", na Argentina, e técnico rodoviário de renome internacional, proferiu ontem, no auditório do Departamento Nacional de Estradas de Rodagem, a primeira de suas aulas sôbre os temas "Compactação de Solos", "Pavimentos Flexíveis" e "Misturas Betuminosas". O ilustre professor argentino que abordou em sua aula inicial os problemas de compactação, teve ocasião de focalizar os trabalhos executados na república irmã, veio ao Brasil a convite do Instituto de Pesquisas Rodoviárias, do Conselho Nacional de Pesquisas, e suas conferências farão parte do Curso de Especialização de Pavimentação Rodoviária que aquêle Instituto vem promovendo. A aula inicial foi aberta pelo prof. João Cristóvão Cardoso, Presidente do Conselho Nacional de Pesquisas e a apresentação do eminente técnico argentino foi feita pelo eng. Edmundo Regis Bittencourt, Diretor-Geral do Departamento Nacional de Estradas de Rodagem, sendo que os técnicos brasileiros e alunos do Curso que assistiram à aula, debateram com o ilustre conferencista problemas e dificuldades da nossa técnica rodoviária. Na foto, o prof. Luís Maria Salazar, na sua aula inicial.

Carta do Sul

PÔRTO ALEGRE, 7 — (Da Sucursal do DC) — Já foram escoadas para os centros consumidores, 15 mil toneladas de soja. Trata-se de produto colhido nos municípios de Santa Rosa, Ijuí, Carazinho e Marcelino Ramos. Essa exportação poderia ser maior ainda, não fôsse a falta de combustíveis para as máquinas de nossa ferrovia.

•

Será instalado, nesta capital, no próximo dia 17, no salão nobre da Universidade do Rio Grande do Sul, o Congresso dos Prefeitos de Capitais de Estados, tendo por finalidade a criação da «Associação Brasileira de Prefeitos de Capitais». Tal iniciativa do prefeito Sucupira Viana, promete ser coroada de pleno êxito, uma vez que até agora dez prefeitos de capitais já confirmaram a sua presença.

•

A iniciativa do prefeito Sucupira Viana, no sentido de instituir o Tribunal de Contas, para fiscalizar a despesa municipal, vem de receber o aplauso da Associação Brasileira de Municípios, através de ofício dirigido por seu presidente, sr. Yves de Oliveira, ao prefeito pôrto-alegrense.

•

Será homenageado, no próximo sábado, o general-de-divisão Osvino Ferreira Alves, comandante do III Exército, em virtude de transcorrer naquela data, o aniversário natalício do ilustre militar. Várias homenagens serão prestadas pelos oficiais da guarnição federal de Pôrto Alegre, Exército, Marinha, Aeronáutica e Brigada Militar do Estado.

•

Convocado pelo governador Leonel Brizola, instalou-se ontem, nesta capital, no salão de atos acadêmicos da Faculdade de Ciências Políticas e Econômicas da Universidade do Rio Grande do Sul, o 1.º Congresso de Contadores das Prefeituras Municipais do Rio Grande do Sul. Contará êsse conclave com contadores de 107 municípios, que estudarão o aperfeiçoamento dos serviços públicos, um dos mais importantes programas do governador do Estado.

•

O governador Leonel Brizola, momentos antes de reassumir o govêrno gaúcho, informou à imprensa que o aumento previsto para o preço do leite, em face do reajustamento concedido aos produtores, pelo menos de momento o poder público não o permitirá. A questão reside nos atuais preços das rações, confeccionadas com subprodutos da moagem do trigo. Informou, ainda, o governador Brizola, que agora a discussão se processará entre moinhos e govêrno.

•

A fim de debater a importante questão do aumento salarial, realizar-se-á hoje à noite, na sede do Sindicato dos Trabalhadores em Carris Urbanos, uma reunião da classe, presidida pelo sr. José Sanches, presidente da entidade. Aquêles trabalhadores reivindicam aumento a partir de primeiro do corrente próximo passado, sejam quais forem as demarches futuras.

•

Como parte do esquema de entrosar o pessedismo gaúcho com os poderes federais, fortalecendo, assim, a posição partidária com elementos de confiança em postos de importância na administração federal, o presidente da República nomeou, para a direção do Instituto Nacional do Mate, o sr. Willy Fröelich, suplente da bancada federal do PSD e ex-diretor, do Banco do Rio Grande do Sul.

•

O deputado Lamaison Pôrto, secretário de Saúde, submeterá, hoje, à aprovação do governador Leonel Brizola, os planos para a recuperação do Hospital São Pedro e construção de uma colônia para alienados. Os referidos planos foram elaborados pelo Serviço de Engenharia Sanitária da Secretaria de Saúde, em colaboração com o serviço psiquiátrico do Hospital São Pedro.

•

Chegará a esta capital, hoje, o deputado Carlos Lacerda, a fim de participar de um programa de uma das emissoras locais.

Em BELO HORIZONTE hospede-se no

Hotel GONTIJO

Que se impõe pela ordem e respeito

RUA TUPINAMBAS, 731
TEL. 4-8600
BELO HORIZONTE - MG

Diario Carioca

Fundado em 17 de julho de 1928

RIO DE JANEIRO, 8 DE JULHO DE 1959

Nossa opinião

O dever do PSD

O famoso almirante Amaral Peixoto tem se esforçado por demonstrar nos últimos tempos que é insanável sua divergência com o partido que preside e insuperável sua dificuldade de aceitar a candidatura do marechal Teixeira Lott à presidência da República. O pôsto que lhe foi dado em circunstâncias que todos conhecem serviu-lhe de arma para torpedear a solução natural do seu partido e do conjunto de fôrças que formam em tôrno do atual govêrno. E o PSD só conseguiu s e g u i r a sua própria vocação mediante uma intervenção enérgica dos homens mais responsáveis e mais prestigiosos da agremiação, à qual aparentemente se r e n d e u o capitão dos maus combatentes.

Mas é o próprio Peixoto quem se encarrega agora de revelar que sua sujeição à vontade do partido foi apenas aparente e momentânea, pois a esta altura já se identificaram novas manobras com as quais se exgota sua pobre imaginação, alertada tão-sòmente pela inspiração da felonia. Rechaçado no plano nacional, refugia-se êle no hoje pequeno PSD fluminense, instrumento forjado nos tempos do seu mando pessoal e que ainda pode manejar para obter pelo menos um adiamento da decisão oficial do PSD de propor a candidatura do ministro da Guerra. Acha o Peixoto que qualquer tempo que ganhe é mais um alento para a sua alucinada ambição e mais uma oportunidade que êle dá às fôrças de desagregação para a arquitetura da desgraça nacional.

A esta altura, entretanto, as artimanhas do Peixoto pouco incômodo causam e dão apenas a penosa impressão de incompetência e falta de visão política. O PSD já decidiu há muito tempo e, quer o Peixoto adie ou não a reunião do dia 15, a agremiação majoritária marchará com a candidatura Lott. Êsse o fato político, que manobra alguma conseguirá alterar na sua substância e na sua fôrça. Essa a realidade contra a qual a pequena intriga do ex-genro é inteiramente impotente.

O PSD, entretanto, deveria tirar de tudo, notadamente das últimas semanas de atuação do seu presidente, a lição adequada, expelindo o corpo estranho, renovando sua direção e pondo no comando da agremiação alguém não só mais capaz como afinado com os sentimentos e os interêsses da principal fôrça política nacional. Se a candidatura Lott é a realidade do PSD e do país, o expurgo da direção pessedista é um dever irrecusável dos pessedistas, se é que êles desejam dar efetividade ao seu compromisso de levar ao povo o candidato que o povo reclama. O PSD não pode marchar na vanguarda de uma luta popular com um traidor à frente das suas hostes.

A reunião do dia 15, de lançamento da candidatura Lott, encerra o ciclo Amaral Peixoto dentro do pessedismo. Que se tire dessa realidade política a conseqüência prática que ela comporta.

A palavra de Jango

O SR. João Goulart, falando ao repórter Carlos Castelo Branco, na Itália, colocou em têrmos altos o problema da sucessão presidencial. Disse que o PTB elaborou um programa de realizações para o futuro qüinqüênio, que submeteu ao PSD. E será em tôrno dessas reivindicações que discutirá suas alianças eleitorais. O candidato terá, lògicamente, que aceitá-las, pois visam à grandeza do país e ao bem-estar do povo.

Assim, o líder petebista fugiu ao personalismo e às futricas que tanto seduzem os políticos brasileiros. Lutará por idéias, defendendo postulados de alto sentido nacional. Nacionalismo sadio, desenvolvimento econômico e justa distribuição das riquezas coletivas, reforma agrária sem demagogia, nem exageros perigosos, amparo social aos trabalhadores, enfim, um esquema progressista, inspirado no propósito de servir à coletividade.

Assim é o PTB com o sr. João Goulart. Assim quer êle o govêrno depois de 1961.

Esfôrço saneador

Algumas irregularidades cometidas nas autarquias pertencentes à área governamental entregue ao petebismo, estão sendo verberadas por deputados do próprio PTB e saneadas pelo atual Ministro do Trabalho.

Isso mostra que passou a fase da omissão naquela Secretaria de Estado. O novo titular da Pasta, agindo com serenidade e segurança, vai afastando dos postos os elementos que não corresponderam à confiança do Partido e do Govêrno.

Essa justiça não pode ser negada ao sr. Fernando Nóbrega. As críticas feitas ao Ministério se referem apenas a fatos ocorridos na gestão anterior, que se prolongou de fevereiro de 1956 a junho de 1958. Por êles não pode responder o sr. Fernando Nóbrega. E não se diga, que tem transigido com os faltosos.

O ministro vem investigando denúncias e punindo os culpados. Essa é a verdade.

Impacto de 2 bilhões

O Executivo submeteu ao Congresso proposta orçamentária com saldo de dois bilhões e quinhentos milhões de cruzeiros.

Foi um grande esfôrço, visando a dar um "tranco" na causa principal da inflação. E, conseqüentemente, a restituir ao país a necessária estabilidade econômico-financeira. Tôda a nação aplaudiu o projeto de lei de meios elaborado com excesso de receita sôbre a despesa. E esperava que o Legislativo mantivesse essa situação orçamentária, apesar dos precedentes.

Infelizmente, parece que o pior vai acontecer. Resolveram que cada parlamentar tinha o direito de apresentar emenda aumentando os gastos públicos em cinco milhões. Desta forma, só nesse primeiro impacto, vão ser consumidos dois bilhões de cruzeiros. Quase que foi tudo o que Marta fiou...

Os quinhentos milhões que restam, dentro do equilíbrio orçamentário, não atendem às iniciativas onerosas dos congressistas nos vários setores da administração. O Parlamento, pelo jeito, quer manter o "deficit". E, depois, fala em combater a inflação...

Progresso social

NOS DOIS últimos anos temos obtido êxitos espetaculares em várias modalidades esportivas. Os nossos atletas venceram brilhantemente no voleibol, basquetebol, boxe, futebol e outras competições internacionais, obtendo campeonatos mundiais.

Agora chegou a vez de conquistarmos o cetro do tênis, através da proesa sensacional de Maria Ester Bueno. Isso constitui motivo de júbilo nacional e projeta o país no conceito das nações mais adiantadas.

Realmente, o esporte é um dos mais expressivos índices de progresso social. Vale dizer: de expansão cultural. E essa expressão envolve desenvolvimento físico, espiritual, técnico e econômico.

Os negativistas, por certo, estão desencontrados. O Brasil, ao contrário de suas previsões pessimistas, afirma perante o mundo a pujança do seu povo, que triunfa galhardamente, dominando todos os setores.

TURISMO IMPRATICÁVEL

MAURÍCIO DE MEDEIROS
(Da Academia Brasileira de Letras)

CONQUANTO muito se fale em estimular uma corrente de turistas que venham ver as belezas de nosso país, oficialmente nada se faz para a realização dêsse desejo.

Ao contrário.

Enquanto nos países que realmente se preocupam com o turismo, do qual fruem um considerável afluxo de recursos financeiros, o turista goza de facilidades de tôda natureza, no Brasil, porque se tenham verificado abusos atribuídos a falsas declarações de determinado clube, impede-se o turista de trazer um automóvel, coisa que nenhum país civilizado proibe. Evidentemente não se diz ao turista que êle não pode descer com seu automóvel. Mas exige-se dêle um depósito em dinheiro de uma soma que equivale a mais do custo do veículo!

Em qualquer país da Europa, um viajante entra com seu carro, do número de cujo motor a Alfândega toma nota com as demais especificações e a autoridade policial entrega uma licença de turista, com a qual o viajante percorre o país livremente sem outra formalidade senão a de levar consigo o carro quando deixar o país. Se não o faz, paga então os direitos de entrada, porque se presume que o tenha vendido.

Uma corrente importante de turistas poderia ser criada entre Uruguai, Argentina e Brasil, não fôssem as dificuldades alfandegárias que o Brasil cria ao turista que quer trazer seu próprio automóvel.

Em todos os países que exploram o turismo, os lugares pitorescos são acessíveis por magníficas estradas e neles há excelentes hotéis.

No Brasil a falta de hotéis confortáveis começa na própria capital do país. Qualquer certame de caráter um pouco mais geral determina a carência de aposentos para hospedagem dos forasteiros.

Petrópolis oferece ao turista lugares de beleza deslumbrante. Como, porém, torná-los acessíveis, se a taxa de turismo, que deveria ser vinculada ao município que o turista vai ver, é recolhida ao Tesouro do Estado? Em Petrópolis, o Quitandinha liquidou pràticamente a indústria hoteleira, pois que, ao tempo do jôgo, podia oferecer ao visitante um confôrto para o qual não estavam ainda preparados os demais hotéis. Vários dêles fecharam. Tendo cessado o jôgo e o Quitandinha tenha separado seus apartamentos para vendê-los em condomínio, sua lotação se reduziu sensìvelmente. Daí resulta que Petrópolis não pode albergar seus visitantes por falta de hotéis. E um visitante que vai e volta no mesmo dia pouco dá a ganhar ao comércio local.

A Prefeitura de Petrópolis poderia oferecer vantagens fiscais aos hotéis confortáveis que ali fôssem construídos. Mas como iria compensar na sua receita a falta das contribuições de q u e concedesse dispensa aos hotéis se a taxa de turismo é recolhida pelo Estado, que não a emprega no município onde a arrecada?

Assim, pois, falar em turismo no Brasil é apenas formular um voto de realização impraticável: não há hotéis, os lugares pitorescos não estão preparados para receber turistas, a Alfândega cria tôda sorte de obstáculos à entrada dos turistas etc. etc.

Modifique-se todo êsse errado sistema e então, sim, pense-se em turismo...

NEGÓCIOS IMOBILIÁRIOS

DE ACÔRDO com os dados divulgados pelo Serviço de Estatística Econômica e Financeira do Ministério da Fazenda as inscrições hipotecárias registradas no Distrito Federal, no ano de 1958, se elevaram a 6.002, no valor de Cr$ .... 3.854.628.000,00, enquanto que, na cidade de São Paulo, o número de operações ascendeu a 7.907, no valor de Cr$ 9.275.729.000,00.

Assim, o valor médio por hipoteca foi de Cr$ .... 642.224,00 para o Distrito Federal e de Cr$ 1.173.103,00 para São Paulo e a média mensal de operações, nas duas cidades, foi, respectivamente, de 500 e de 659.

COMPRA E VENDA

O movimento de transcrições de transmissões de imóveis foi, na cidade de S. Paulo, muito superior ao do Distrito Federal, tal seja o de 34.229 transcrições, no valor de Cr$ 9.326.283.000,00 para a primeira e de 17.239 transcrições, no valor de Cr$ ...... 537.920.000,00 para o segundo. Como se vê, as médias mensais de operações foram, respectivamente, de 2.852 e 1.437 e os valores médios dessas transações acusaram Cr$ .... 272.467,00 para a capital bandeirante e Cr$ 379.252,00 para a capital da República.

As operações de compra e venda representaram, em São Paulo, 63,5% do valor total das transmissões de propriedade (78,0% do número), elevando-se esta participação, na cidade do Rio de Janeiro, a a 76,4% do número e 70,7% do valor.

O movimento imobiliário registrado nos municípios das capitais das demais Unidades da Federação é consideràvelmente inferior, ao verificado nas duas principais cidades do Brasil. Assim, enquanto, no período em foco, as inscrições hipotecárias registradas nas cidades de São Paulo e Rio de Janeiro alcançaram, respectivamente, 9,3 e 3,9 bilhões de cruzeiros, as cidades de Belo Horizonte, Curitiba, Pôrto Alegre, Salvador, Niterói e Goiânia destacaram-se das demais, com algarismos que oscilaram entre 899,7 milhões, registrados na primeira, e 305 milhões, na última, dados êsses que correspondem, no caso de Belo Horizonte (a primeira do grupo) a um movimento 10 vêzes inferior ao de São Paulo e 4 vêzes inferior ao do Rio de Janeiro.

TRANSMISSÕES

No que diz respeito às transmissões de imóveis, distinguem-se depois das duas primeiras capitais, as cidades de Pôrto Alegre, Belo Horizonte, Curitiba, Salvador, Recife e Niterói, com o registro respectivo de transações no valor de 1.668, 1.368, 842, 664, 530 e 504 milhões de cruzeiros. A capital gaúcha (primeira dêste grupo) acusou um movimento 5,6 vêzes inferior ao de São Paulo, é 3,9 vêzes inferior ao do Distrito Federal.

Zona franca

No Palácio de Santa Cruz, em Madri, foram assinados pelos ministros de Assuntos Exteriores da Espanha, sr. Fernando Maria Castiella, e o de Relações Exteriores do Paraguai, sr. Raul Sapena Pastor, os Convênios de Dupla Nacionalidade, de Segurança Social, de Aquisição de Navios, de estabelecimento no Paraguai de um depósito franco para mercadorias espanholas e de uma zona franca para mercadorias e matérias primas da Espanha e de outorgamento de facilidades para a navegação entreambos os países. (SEI-DC)

O Que Se Diz:

... Q U E os vereadores estão preocupadissimos com a tese de que poderão fazer a Constituição do futuro Estado da Guanabara, não admitindo c o n t r ovérsia, ao ponto de quererem mudar o nome da atual Rua da Assembléia para "Rua da Assembléia Constituinte"...

●

... Q U E depois da Câmara Municipal ter sido ocupada pelos estudantes passou, agora, a ser invadida pelas alunas do Instituto de Educação e pelas candidatas que não obtiveram média nos exames de admissão dêste ano...

●

... Q U E as alunas vão ali pleitear dos vereadores a não aprovação do projeto que permite o ingresso destas últimas no mesmo Instituto e na Escola Carmela Dutra, tendo havido, entre membros dos dois grupos já algumas brigas sem maiores conseqüências...

●

... Q U E o sr. Abelardo Jurema faz todos os dias sua inscrição para o pequeno expediente, mas nunca consegue falar, cedendo sempre a vez aos companheiros de bancada q u e, por chegarem atrazados, n ã o conseguem mais entrar na lista dos oradores...

●

... Q U E ontem o sr. Último de Carvalho pediu ao vice-líder para que lhe cedesse a inscrição, dizendo, após obter o atendimento: "por essas e outras é que considero você o elemento i d e al para substituir o Falcão, quando êle fôr para o Ministério da Justiça...

CATETE E ARREDORES

LABUTA NO EXTERIOR

Registra o chanceler Negrão de Lima que uma das desvantagens de ser ministro do Exterior está em que o seu trabalho pouco aparece. E no entanto há muito o que fazer, há noites perdidas no serviço, chamados fora de hora, há preocupações grandes e graves. Lembra o ministro o caso atual da crise no Caribe, em que, dentro da órbita da OEA, vimos atuando em têrmos conciliatórios. Telefonemas internacionais, comunicações pelo teletipo, decifração de códigos, conversa com embaixadores da área conturbada têm sido obrigações de todo momento.

Observamos ao chanceler que essa labuta internacional lhe dá, em contrapartida, dimensões mais apreciáveis; êle fala com o mundo e não com a vila de Nepomuceno, sua terra mineira. Nepomuceno, todavia, não fica sem defesa. O ministro responde que o importante mesmo é não perder 'a vila de vista. O resto são as galas da ocasião.

NORDESTE DE ROUPA NOVA

O presidente da República assinou ontem os 29 decretos propostos pela Conferência dos Bispos do Nordeste num clima de bom-humor derramado. D. Hélder era todo êle uma máscara de riso estático. O ministro Lúcio Meira estava pronto para aderir a qualquer ensáio de pilhéria. Coube ao próprio sr. Juscelino Kubitschek tornar o ambiente ainda mais propício a essas alegres expansões, fazendo ligeiros comentários a propósito dos decretos que ia assinando. O ambiente estava tão maduro que a simples repetição do Estado de Sergipe, como uma das áreas beneficiadas, deu motivo a rompantes de riso.

Era o Nordeste num dia de pudim e água gelada.

CERIMONIAL EM DOIS PLANOS

A saturação do programa presidencial ontem nas Laranjeiras obrigava o ministro Aluísio Napoleão, chefe do Cerimonial, a funcionar em dois planos. No andar térreo, os almirantes convidados para o almôço. No primeiro andar, os bispos do Nordeste. Entre bispos e almirantes, os despachos previstos e as audiências imprevistas. A mesa de almôço, já preparada, parecia desconfiar da hora. Houve certa inquietação, acreditando uns que o presidente, afinal, teria que escolher entre a Marinha e o cléro. Mas o ministro Napoleão, com a sua experiência de apertos maiores, deixava a todos tranquilos: "No fim vai dar tudo certo. Não se afobem. E' assim mesmo".

REFORMA E CONSELHEIROS

As fontes do Catete, em que habitualmente nos abeberamos, consideram exdrúxulas as versões de alguns jornais de ontem, segundo as quais a reforma ministerial está agora na dependência da votação da emenda dos conselheiros. A reforma — explica-se ali — continua sendo estudada cuidadosamente, sem que tivesse havido qualquer alteração no seu ritmo, muito menos por fôrça daquela emenda, que são outros quinhentos cruzeiros.

Pedro Gomes

Panorama Econômico NO BRASIL E NO MUNDO

Os empréstimos são uma necessidade

QUANDO somos obrigados a recorrer a empréstimos para suprir o nosso deficit em divisas, é preciso não esquecer que fomos levados a isso, entre outras razões, pelo caráter não equitativo das trocas comerciais que empreendemos com os países mais desenvolvidos, exatamente aquêles aos quais recorremos na hora do apêrto.

Nada há de vergonhoso no fato de não termos com que pagar importações essenciais nem nos desacredita comercialmente o pedir novos créditos a quem pode e, em última instância, deve dá-los, segundo os próprios interêsses. Não somos os únicos culpados de nossa pobreza, que seria bem menor se a igualdade entre as nações reinasse já plenamente também na esfera vital da economia. Se vendemos mais por menos e compramos menos por mais, é evidente que chega o momento em que, para não estagnarmos ou desandarmos, vêmo-nos forçado a recorrer ao crédito. De resto, se assim não fôsse, como os países industrializados poderiam continuar a vender as suas máquinas e artigos para os dois terços subdesenvolvidos do mercado mundial? Poderiam aquêles sustentar-se algum tempo depauperando ainda mais a economia dos outros, mas terminariam por enlear-se também numa conjuntura de superprodução, crise e desemprêgo, ainda que tivessem montanhas de ouro bem guardadas em seus cofres.

Há, portanto, que suprir aos países mais atrasados, mas com possibilidades de progredir, de meios que lhes permitam manter-se como compradores no mercado mundial. A isso não teriam de chegar as potências financeiras se se dispusessem a corrigir a distorsão no intercâmbio com os produtores de matérias-primas e alimentos, concordando em acertar com êles condições e preços mais conformes com os que êles próprios fixam para as suas mercadorias. O que, não obstante as resistências, vai-se se tornando inevitável, tanto por motivo da ação comum dos países pobres, como em virtude de conveniências dos superindustrializados.

Ninguém m a i s aceita medidas unilaterais sem protestos. Numerosos ítens exportáveis vão se subtraindo ao exclusivo jôgo expontâneo do mercado para ingressar na área dos acordos e cartéis internacionais. Nesses acordos, em geral, ainda saem perdendo os menos sólidos do ponto-de-vista econômico, mas também as coisas já não correm ao sabor dos grandes, obrigados a concessões consideráveis.

Assim, mesmo se nos ativermos exclusivamente ao campo do comércio internacional, não há desdouro, diante do quadro esboçado, para os que recorrem amiudamente a empréstimos, principalmente quando se trata de países aptos a superar, em breve prazo, as raizes de suas dificuldades habituais, como é o caso do Brasil.

V. M. K.

Dóllar: cotações

Os ágios para o dólar norte-americano oferecidos ontem no leilão de divisas da Bôlsa de Valôres sofreram alta nos seus valores médios para as duas categorias de importações. Na categoria geral, a sobretaxa média calculou-se em Cr$ 168,89, com um aumento portanto de Cr$ 12,42 em relação aos leilões da semana passada. Na especial, o aumento foi de Cr$ 5,45, com a sobretaxa média valendo Cr$ 315,27.

No mercado livre de câmbio a cotação do dólar não sofreu alteração no alto valor alcançado ultimamente, tendo fechado o mercado com essa moeda vendida a Cr$ 148,50.

Fazenda: diretor

O sr. Sebastião Paes de Almeida, ministro interino da Fazenda, assinou portaria dispensando Augusto de Bulhões de substituto do diretor geral da Fazenda Nacional, depois de consignar agradecimentos pelos relevantes serviços prestados quando no exercício do cargo durante o impedimento do respectivo titular.

O ministro da Fazenda assinou portaria designando Raimundo Brigido Borba, atual diretor dos Rendas Internas, para substituto eventual do diretor geral da Fazenda Nacional.

Minas na EIIC

Por ordem do governador Bias Fortes, a secretaria da Comissão Estadual de Economia e Administração vem coordenando os trabalhos para a representação de Minas Gerais na Exposição Internacional da Indústria e Comércio, a se realizar no Rio. As emprêsas de economia mista, c o m o CEMIG, CASEMG, FRIMISA e USIMINAS, participarão do certame. Haverá também uma exposição artística com motivos típicos mineiros.

Compra de trigo

O sr. Wilson Vargas [illegible] rio de Energia e Comunicações do govêrno gaúcho, telegrafou ao ministro da Agricultura nos seguintes têrmos:

"Interpretando os justos anseios das pequenas indústrias do trigo de nosso Estado, que me procuraram, rogo o patrocínio do eminente ministro nacionalista, no sentido de conseguir junto ao Banco do Brasil a alteração das normas de financiamento para a compra de trigo estrangeiro. No ano passado, o Banco financiava 85 por cento em 336 cruzeiros a 90 dias. Agora, o Banco financia 60 por cento em 538 cruzeiros, com o prazo de 60 dias. Sòmente a prorrogação dêsse prazo para 120 dias pode salvar a média e a pequena indústria nacional da concorrência das grandes emprêsas e trustes estrangeiros".

A portas fechadas

O Grupo de Estudos do Algodão, criado no mês passado para permitir aos países exportadores de algodão coordenar as suas políticas, reuniu-se ontem em Washington. A portas fechadas, sob a presidência do ministro da Agricultura do México, sr. Julian Rodriguez Adame. Doze países estão representados. — (FP).

Algodão dos EUA

A produção norte-americana de algodão para a temporada que terminará a 31 do corrente será de 11,5 milhões de fardos, contra 11 milhões no ano passado e 13 milhões em 1957, segundo informa o Comitê Assessor Internacional do Algodão. O ano algodoeiro norte-americano começa a 1. de agôsto.

O consumo interno dos E. U. A. para o ano deverá ser significativamente superior ao do ano seguinte, atingindo, talvez, 8,7 milhões de fardos, contra 8 milhões no ano passado, diz o relatório daquêle comitê. (USIS-DC)

Carga estranha

O vapor norte-americano "Mormacook", procedente de Baltimore, descarregou em Santos quatro toneladas de jornais usados. Causou estranheza o fato. — (Asap.).

Participante

O primeiro ministro Oliveira Salazar presidiu, a uma reunião do gabinete que estudou as questões do comércio exterior de Portugal.

O curto comunicado expedido a respeito não se refere à idéia da criação da pequena zona livre de comércio da Europa, mas se presume que se tenha tratado dela, pois se mencionou Portugal como possível participante. (UPI-DC)

Borracha bruta

Entrou no pôrto de Santos o vapor holandês "Straat Van Dremen", que trouxe de Singapura um carregamento de borracha bruta, no total de 814 toneladas. — (Asap.).

Óleo de oliva

Segundo foi anunciado pelo "Legal Affaire" das Nações Unidas, a Grã-Bretanha ratificou um acôrdo internacional sôbre o óleo de oliva. Os outros signatários são Israel, França, Marrocos e Portugal. Quatro países — Grécia, Itália, Espanha e Tunísia — assinaram, mas ainda não ratificaram o acôrdo que visa a assegurar uma leal concorrência entre os países exportadores. (ANSA)

Belém: deficit

Na proposta orçamentária para o exercício de 1960, enviada pelo prefeito de Belém, sr. Lopo de Castro, à Câmara de Vereadores, observa-se que a receita está prevista para Cr$ 326.190.000,00 e a despesa fixada em Cr$ 378.892.787,60, um deficit portanto de Cr$ 52.702.787,60. — (Asap.).

Espanha: ajuda

O "Development Loan Fund" decidiu conceder à Espanha dois empréstimos num total de .... 22.600.000 dólares, destinados à potencialização da rêde ferroviária espanhola (14.900.000 dólares) e a melhoramentos no setor agrícola (7.700.000). O reembôlso do importes correspondentes, sôbre os quais pesam juros de 3-1|2%, será efetuado em pesetas, tomando-se o câmbio oficial vigente na Espanha, respectivamente em 19 e 5 anos, a partir de 1.º de março de 1960. ANSA-DC)

A OPINIÃO DO LEITOR

Campanha de preços altos no "Maracanã"

DO leitor Soares Pôrto, desta capital, recebemos a carta abaixo sôbre preços de futebol:

"Querem, a todo custo, aumentar os preços dos ingressos para jogos de futebol no Maracanã. Para isso falam na indigência dos clubes, mas não citam que êsses "indigentes" gastam milhões na compra de jogadores e ganham milhões na sua venda.

Alegam que, sem tais negócios, não terão bons jogadores e, sem êles, não poderão oferecer bons espetáculos. Mas escondem que os países que mais gastam dinheiro com aquisição de jogadores não chegaram nem a brilhar na Copa do Mundo e que o campeão mesmo é o Brasil, com um grupo de jogadores onde predominaram os cariocas, da terra onde os ingressos são baratos. E nunca disseram que as maiores rendas já alcançadas em campos nacionais foram registradas no Rio, graças ao colosso do Maracanã, construido com o dinheiro do povo, e não dos clubes. E que o povo, financiando o Maracanã, e oferecendo, com isso, aos clubes, as maiores rendas do país, devia ter uma compensação, principalmente se o Maracanã, feito pelo povo, aumentou as rendas dos clubes.

Dizem ainda que o Maracanã cobra um têrço das rendas para a Prefeitura. Mentira! Aí estão as estatísticas: em 1958 as rendas dos jogos de futebol no Maracanã subiram a Cr$ 80.920.124,00. Dêsse dinheiro, o Maracanã ficou com Cr$ 14.756.726,00 de aluguel e Cr$ 5.137.881,00 para conclusão das obras do estádio. O resto foi todo para os clubes, assim: Cr$ ...... 4.936.117,50, para a Federação Metropolitana de Futebol, formada pelos clubes; Cr$ .... 331.779,00 para a Confederação Brasileira de Desportos, entidade dos clubes. Houve um desconto, ainda, de cêrca de 500 mil cruzeiros do sêlo de cooperação e da taxa da PDF. Os clubes receberam, líquidos, Cr$ 54.962.318,20. Além disso, tais clubes, realizando jogos em campos particulares, tiveram, ainda, essa outra fonte de renda. Receberam cêrca de 50 milhões de cruzeiros para realizarem 58 partidas pelo campeonato carioca, além de algumas outras pelo Torneio Início, treinos de selecionados e amistosos.

Aí está a decomposição da renda no Maracanã. Por ela, verifica-se que o Maracanã é um excelente local para jogos pelos preços atuais e que nada justifica o seu aumento. O povo tem direito de pagar futebol barato porque foi êle que, com seu dinheiro, construiu o Maracanã. Mas a campanha aumentista não quer ver êsse aspecto do problema quando êsse aspecto é decisivo".

S. A. DIARIO CARIOCA

Presidente: Horácio de Carvalho Jr.
Vice-Presidente: Danton Jobim
Diretor-Secretário: Pompeu de Sousa
Diretor-Gerente: Sebastião França dos Anjos
Diretores: Augusto De Gregorio e Zélio Valverde

Sede:
AVENIDA RIO BRANCO, 25

Presidência	43-3014
Diretoria 43-6465 e	43-3930
Administração	23-4643
Chefia da Redação	43-5574
Secretaria	43-5539
Revista da Sociedade	23-4437
Polícia	23-5083
Esportes	23-4472
Publicidade 23-3763 e	23-3939
Promoção e Vendas	23-3662
Oficinas	43-5609

São Paulo: Barão de Paranapiacaba, 61, 4.º g. 23 — Tels.: 32-5841 e 35-6226
Belo Horizonte: Av. Afonso Pena, 774, 3.º a. 308 — Tel. 4-6844
Niterói: Av. Amaral Peixoto, 84, s. 601 Tel. 2-7893
Pôrto Alegre: Rua Caldas Júnior, 131 1.º and., sala 4. Fone 6771

ASSINATURAS

Brasil e países da convenção postal
Anual .... Cr$ 300,00
Semestral .... Cr$ 160,00
(Outros países)
Anual .... Cr$ 500,00
Semestral .... Cr$ 300,00

VENDA AVULSA

Preço do exemplar, inclusive aos domingos .... Cr$ 3,00

RECLAMAÇÕES — Qualquer irregularidade no fornecimento de jornais às bancas ou da entrega do DIARIO CARIOCA aos nossos assinantes deverá ser reclamada ao Departamento de Promoção e Vendas por carta ou pelo telefone 23-3662.

O Senado e o Estado da Guanabara

(O deputado Carlos Lacerda diz — os atuais vereadores cariocas, que serão a Assembléia Legislativa do Estado da Guanabara, têm poderes para fazer a Constituição do Estado no dia em que a capital federal se mudar para Brasília)

Com êsse nome de Estado da Guanabara surgirá, quando fôr mudada a capital federal, um novo Estado. Tem havido, no Senado, discussões e proposições de emenda à Constituição para regular a vida dêsse futuro Estado.

No entanto, curiosa confusão, nascida provàvelmente do longo hábito de intervir no Distrito Federal, faz com que alguns senadores continuem a intervir no futuro Estado além da competência dêles e a despeito da autonomia dêste.

Já sustentei, com argumentos de bom-senso, que o mandato dos vereadores do Distrito Federal é irredutível e intocável. Reservei-me para um pronunciamento sôbre a Constituição do futuro Estado quando houvesse consultado quem sabe a matéria. Hoje, creio poder opinar com conhecimento de causa. Acabo de ler os pareceres de juristas como os srs. Sampaio Dória, Vicente Rao, Eduardo Espínola, Pontes de Miranda, Temistocles Brandão Cavalcânti. Nesses pareceres baseio a minha exposição.

A Constituição diz que a Capital Federal será mudada e, na mesma ocasião, o atual Distrito Federal passará a Estado-Membro da Federação. Uma vez transformado em Estado, aos órgãos estaduais compete, e não ao Legislativo ou ao Executivo federais, dar-se uma Constituição estadual e organizar os seus poderes dentro do que estatui a Constituição federal.

Não pode, pois, o Congresso nacional dizer quantos membros terá a Assembléia Legislativa estadual do Estado da Guanabara. Os senadores arriscam-se a exorbitar da sua competência. A emenda constitucional que estão preparando não pode ir além do que a Constituição lhes permite.

Ora, a Constituição, no seu texto de 46, na sua emenda n.º 2, deu autonomia ao Distrito Federal atual para eleger o seu prefeito e na Lei Orgânica do Distrito Federal, lei constitucional, criou para o atual Distrito uma situação especial, que não é a de um simples território federal, nem é a de um município nem é a de um Estado. É uma situação peculiar; a do atual Rio, o antigo "Município Neutro". A sua Câmara tem funções legislativas embora o seu Executivo ainda seja de nomeação do Presidente da República. É o que Barbalho, já comentando a Constituição de 1891, dizia: "o nosso Distrito Federal foi organizado (...) quase como um Estado". É o que Sampaio Dória, agora, pitorescamente indica: menos do que Estado, mais do que um município.

A Câmara de Vereadores, (e a propósito o prof. Sampaio Dória conta saboroso caso do padre Manuel Bernardes sôbre o êrro de atribuir excessivo valor lógico aos sofismas em tôrno dos nomes que se dão às coisas) como se diz Câmara de Vereadores ou Câmara do Distrito Federal, hoje, é a Assembléia Legislativa do Estado. Seus membros foram eleitos por 4 anos, como estabelece claramente a emenda constitucional número 2, além da Lei Orgânica do Distrito, e "com funções legislativas" (art. 26 da Constituição). O poder constituinte, para uma Constituição estadual, não exige os mesmos requisitos da Constituinte federal; é um poder de segundo grau, é, no sentido próprio do tempo, um poder secundário, como diz Kelsen: "poder derivado e não originário, limitado e não soberano". Está contido no mandato recebido pelos vereadores da atual Câmara. Estes, portanto, além de terem mandato de quatro anos, intocável e irredutível, são os futuros constituintes do Estado da Guanabara, se se quiser obedecer à Constituição e não violá-la a pretexto de emendá-la.

Realmente, não se pode emendar a Constituição para alterar o sistema federativo que a informa ou para ferí-lo frontalmente, regulando a estrutura e funcionamento dos poderes autônomos estaduais por meio de emenda constitucional que fira a própria Constituição.

Em qualquer hipótese, não se pode alterar tal sistema sem emendar muito mais do que simplesmente a parte relativa ao futuro Estado da Guanabara. Será preciso conferir ao Congresso, isto é, à União Federal, poderes que ela não tem, poderes que a Constituição não dá, já não direi ao Congresso, mas a nenhum Poder federal, nem mesmo ao Judiciário.

O que se está tentando fazer no Senado, êstes dias, não é uma emenda à Constituição, é um atentado à Constituição.

Com base no fato de que vai ser constituído um Estado, quer-se impor a êsse Estado normas que não podem ser impostas por ninguém senão pelos poderes dêsse mesmo Estado.

A sua Câmara Legislativa atual — que será a Assembléia Legislativa do Estado, no próprio dia em que se mudar a capital federal do Rio para Brasília — tem, como assembléia legislativa, poderes para fazer a Constituição do Estado. A própria idéia de convocar uma Constituinte, é ofensiva, diz um dos pareceres, um luxo desnecessário. Quanto à idéia de retirar à Câmara Legislativa atual a sua atribuição e até o seu mandato, é pior ainda porque é um atentado à Constituição.

Estas afirmações não assentam em argumentos de ordem política ou outros, senão apenas em argumentos, a meu ver indestrutíveis, de natureza jurídica e de lógica rigorosa.

Salienta Vicente Rao que "câmara com funções legislativas" e "assembléia legislativa" são substancialmente expressões equivalentes. Ora, câmara com funções legislativas é a atual do Distrito. Assembléia, pois, ela será — com simples mudança de nome — no dia em que estiver constituído o Estado da Guanabara, "automàticamente" — como sublinha o mesmo jurista. Alterar esta situação é cassar a autonomia do Estado da Guanabara antes mesmo de que ela seja exercida.

O Congresso tem de emendar a Constituição para acertar a formação do Estado da Guanabara. Mas, nada tem a ver com a sua futura Câmara, que já existe e que será a mera continuação da atual. Não sòmente o infatigável sr. Mozart Lago deixa isto claro, êle que foi, com Heitor Beltrão, o modelador da emenda n.º 2, a da autonomia até hoje frustrada pelo Govêrno federal, como os jurisconsultos citados, unânimemente, opinam nesse sentido. Eduardo Espínola:

"deixando de funcionar como Câmara dos Vereadores e passando a constituir a Assembléia Legislativa do Estado da Guanabara, terá ela poderes para elaborar e promulgar a Constituição do novo Estado".

Sampaio Dória: "O povo os elegeu (aos vereadores) por tempo determinado (quatro anos). Por ser irrevogável o mandato como indissolúvel a Câmara para a qual foram eleitos, não se lhes pode retirar nada de seus poderes legislativos, nem tampouco acrescentar tempo nenhum ao período do mandato que lhes foi conferido".

Temistocles Cavalcanti: "Não me parece necessária uma nova Assembléia, que constituiria um luxo dispensável. Se tal ocorresse, entretanto, teria a atual Câmara poderes legislativos, de acôrdo com a atual lei orgânica".

Parece a êsse jurista "necessário, na boa Doutrina e na melhor prática democrática, que a Constituição seja submetida ao voto popular "referendum", isto é, à aprovação do povo do Estado da Guanabara, de momento que não houve mandato especial para elaborar a Constituição. Isto, sim, o Congresso pode determinar. E por aí se vê que as críticas à idéia do "referendum", proposto pelo senador Afonso Arinos, foram juridicamente irrelevantes, visaram intrigá-lo mas não têm a menor procedência. O "referendum" é uma idéia nada desprezível; poderia ser ou não adotado, mas é da competência do Congresso adotá-lo, se quiser. O que não é da competência do Congresso é reduzir ou suprimir mandatos, dizer como deve ser e o que deve conter a Constituição do futuro Estado, inovar a Constituição Federal com matérias que a parte não emendada da mesma Constituição regula de modo iniludível. Assim, por exemplo, não póde o Senado dizer quantos serão nem quais serão os deputados estaduais da Guanabara. Estes são, inclusive, para votar a Constituição estadual os atuais membros de sua Câmara legislativa.

Quanto à opinião de Pontes de Miranda já é conhecida, por ter sido a primeira divulgada. Entende que a Câmara de Vereadores não somente pode como deve dar a mais ampla divulgação a êsses pareceres, para defender, com o seu mandato, a autonomia do atual Distrito Federal e a própria existência constitucional e o decôro do futuro Estado, perante a Federação.

Está-se legislando para a Guabara como se o fizessem para o atual Distrito Federal; ou pior, pois não se está tomando em conta a Lei Orgânica. A fórmula apresentada pelo senador Krieger, contendo a meu ver alguns inconvenientes, é, neste ponto, talvez, a mais acertada: omite a questão da Câmara de Vereadores porque PARTE DO PRINCÍPIO DE QUE NÃO COMPETE AO CONGRESSO criar ou não uma assembléia legislativa sucessora ou concomitante ou supressiva da atual Câmara de Vereadores.

Dado, porém, que a autonomia de um Estado não é matéria para se deixar sujeita a omissões, convém — mesmo com a evidente redundância da disposição — incluir na emenda Krieger menção expressa da função da Câmara atual, que tem "funções legislativas" (Constituição Federal) de votar a Constituição do Estado.

A esta Câmara, sim, uma vez criado o Estado da Guanabara, competirá dizer de quantos representantes será constituída. É nessa oportunidade entendo que deve ser aumentada a Câmara da Guanabara, convocando-se eleições para completar a representação estadual. Aos atuais vereadores competirá, se assim o entenderem, e considero útil ao futuro Estado, quando elaborarem a Constituição, fixarem o número de deputados que constituirão a assembléia estadual. Então, aumentado êsse número, far-se-á eleição dos que faltem para completar a Assembléia. Esta é a lei, no devido entendimento. Esta é a autonomia do Estado em funcionamento.

Não compete ao Congresso Nacional dizer quais são nem quantos são os membros da futura Assembléia do Estado, inclusive porque essa Assembléia já existe com o nome de Câmara de Vereadores e "funções legislativas". Como a Assembléia não pode surgir do nada, nem pode formar-se por uma eleição que não compete ao Congresso Nacional convocar, à atual Câmara e não a outra, inexistente e impossível de ser criada por lei federal sem ferir o princípio federativo e sem violar a Constituição, compete votar a Constituição e, nesta, dizer quantos representantes comporão o Poder Legislativo do Estado.

Nessa altura, entram os que confundem o princípio jurídico com os seus sentimentos e preferências pessoais e dizem: mas, êsses vereadores não estão à altura. Em primeiro lugar, uma generalização representa uma injustiça.

Seria o caso de se pedir ao Senado que olhasse para o seu próprio rabo. Pois então um Senado que tem a presidi-lo um vice-presidente da República como João Goulart pode lá deitar regras de competência, de decôro e de sabedoria jurídica a outras Assembléias? O sr. Jefferson Aguiar, boa pessoa, bom parlamentar, bom político, desde quando é jurista? Todo jurista é bacharel, mas nem todo bacharel é jurista. E assim por diante — sem ofensa aos grandes valores do Senado, nem mesmo aos valores menores, que são também, a seu modo, respeitáveis.

Não é culpa nossa se os partidos desprezam as assembléias que êles mesmos formam. Mas se isto tem de ser uma democracia, precisamos respeitar as suas regras. A Constituição não permite que se reduza ou suprima o mandato dos vereadores que integram, com funções legislativas, a atual Câmara do Distrito Federal. Se êles têm funções legislativas, têm o poder constituinte de segundo grau, de fazer a Constituição do Estado. Pode-se pedir o referendum do povo e que pode ser por êste ratificado, se fôr o caso. É talvez porque não existam mascarados de entendimento jurídico, [illegible] a sua maioria.

No mesmo momento em que o candidato do PSD e do PTB pede voto para os analfabetos, quer uma parte dêsses partidos negar aos vereadores do Distrito Federal, que não são analfabetos, capacidade para votar uma Constituição estadual. A seguir êsse preconceito, teríamos de admitir que, adotado o voto do analfabeto, a existência de poderes legislativos para as Câmaras que êles elegessem (e êles são maioria), dependeria de admitirem ou não os alfabetizados, a existência de luzes jurídicas na cabeça dos deputados e senadores eleitos com o voto dos analfabetos. Vêem até onde isto pode levar?...

Está, a meu ver, tudo girando em tôrno de um êrro...

O Congresso não tem competência senão para regular a entrada, na União, do Estado da Guanabara, nos têrmos e segundo as condições previstas na Constituição.

Em vez de dizer quantos membros deve ter a futura assembléia estadual, o que lhe não compete, deve o Congresso dizer quanto vai mandar a União Federal pagar ao Estado da Guanabara, para ajudá-lo a resolver um problema federal que aqui foi criado pela única circunstância de ser êste território ocupado pela capital da federação brasileira: o problema das favelas. Faço, neste sentido, apêlo aos senadores para que reconheçam que não podem deixar ao desamparo, entregues a uma finança estadual manifestamente insuficiente para tamanho problema que lhe não pertence, o meio milhão de favelados da Capital Federal, que passam, sem outro amparo que não o do Congresso Nacional neste instante, para o Estado da Guanabara. O sr. Juscelino Kubitschek está no dever de dar às favelas — problema federal — o necessário para, num prazo razoável, atender ao problema que elas representam.

Se têm tanta pressa de mudar para Brasília não devem tê-la menor para dar amparo aos brasileiros que, aos milhares, fugindo da fome e do desamparo em que vivem em seus Estados, vieram concentrar-se na Capital Federal, em busca de ajuda federal na sede do govêrno federal.

Ou levam para Brasília ou deixam aqui recursos para que o govêrno do Estado da Guanabara possa dar assistência a êsses conterrâneos dos senhores senadores que aqui vieram viver.

Isto sim, é matéria digna da consideração dos senadores e é da sua competência. No mais, creio que a emenda constitucional deve ser extremamente simples. A Câmara do Distrito Federal é a futura assembléia legislativa da Guanabara, acrescida do número de membros que essa mesma Câmara, como poder constituinte, quiser fixar. E se quiserem, determinem, como sugeriu o sr. Afonso Arinos e alvitra o sr. Temistocles Cavalcanti, a consulta ao povo para saber se ratifica ou não a Constituição que a sua Câmara votar, o que é perfeitamente democrático e, isto sim, pode ser matéria de uma emenda constitucional. Mas, não a Constituição da comissão de juristas, ou outra modalidade contrária que o Senado queira fixar numa emenda. Não se pode emendar a Constituição para destruí-la. E ela não permite atentados à Federação, como seria êsse de fazer nascer um Estado diminuído em relação aos demais.

O resto, é apenas questão de hábito, o Senado ainda não desencarnou da sua função de tutor do Distrito Federal; e esquece que o Estado da Guanabara tem, nem mais nem menos, as mesmas franquias e prerrogativas de qualquer Estado da Federação, que os nobres senadores representam.

CARLOS LACERDA

(Transcrito da "Tribuna da Imprensa" de 6 de julho de 1959).

MERCADOS e COTAÇÕES

CAMBIO LIVRE

O mercado de câmbio livre estêve, ontem, paralisado.

BANCOS PARTICULARES

Abertura:	Comp	Vend
Dólar	144,30	148,50
Libra	406,00	418,00

Marco	34,50	35,50
Escudo	—	5,21
Franco suiço	33,50	34,50
Franco francês	0,291	0,303
Lira	0,233	0,240

Fechamento:		
Dólar	144,50	148,50
Libra	406,00	418,00

Banco do Brasil

Dólar convênio	134,00	130,90
Dólar argentino	148,90	145,50
Dólar chileno	148,90	145,50

Câmbio

O Mercado de Câmbio Oficial funcionou ontem estavel. O Banco do Brasil para cobranças vencidas autorizadas declarou vender libras a vista para entrega pronta Cr$ 53,2144 e dólares a 18,92.

Aquêle Banco comprava letras de exportação a Cr$ 51,6338 sôbre Londres e a 18,92 sôbre Nova Iorque.

O Banco do Brasil afixou as seguintes taxas para saques.

Libra	53,2144	51,6338
Dólar	18,92	18,36
Pêso uruguaio	1,8369	1,7739
Escudo	0,6680	0,6444
Florim	5,0195	4,8691
Franco francês	0,0386	0,0374
Marco	4,5294	4,3935
Itália lira	0,0305	0,0296
Franco belga	0,3793	0,3678
Corôa tcheca	2,6278	2,5500
Schilling	0,7323	0,7102
Franco suiço	4,3913	4,2595
Corôa dinam.	2,7502	2,6683
Corôa sueca	3,6591	3,5490

OURO FINO

O Banco do Brasil comprou ontem a grama do ouro fino na base de 1.000 por 1.000 em barra ou em moeda ao preço de Cr$ 20,8176

CAMARA SINDICAL

Médias cambiais fixadas em 2 de julho de 1959.

OFICIAL

América do Norte, Dólar	18,92
Alemanha, Marco	4,5294
França, Franco	0,0386
Inglaterra, Libra	53,2144
Itália, Lira	0,0305
Suécia, Corôa	3,6591

LIVRE

América do Norte, Dólar	148,48
Alemanha, Marco	35,22
Austria, Schilling	5,73
Bélgica, Franco Belga	2,98
Canadá, Dólar	156,44
Dinamarca, Corôa	21,74
Espanha, Peseta	2,67
França, Franco	0,3044
Holanda, Florim	39,56
Inglaterra, Libra	417,98
Itália, Lira	0,2388
Portugal, Escudo	5,24
Suécia, Corôa	28,34
Suiça, Franco	34,42
Uruguai, Pêso	15,15

MOEDAS

América do Norte, Dólar	148,17
Alemanha, Marco	35,00
Argentina, Pêso	1,79
Chile, Pêso	0,12
Dinamarca, Corôa	19,50
Espanha, Peseta	2,58
França, Franco	0,3044
Inglaterra, Libra	412,05
Itália, Lira	0,2351
Noruega, Corôa	18,20
Peru, Sol	6,20
Portugal, Escudo	5,23
Suiça, Franco	34,24
Uruguai, Pêso	15,80

Bôlsa de Valores

A Bôlsa de Valores trabalhou, ontem, em condições animadas e acusou operações mais desenvolvidas nos papéis em movimento. As apólices da União nominativas e ao portador ficaram estáveis, bem assim como as Obrigações de Guerra e as do Tesouro Nacional. As estaduais de São Paulo e de Minas Gerais de renda e de sorteios permaneceram inalteradas, o mesmo acontecendo com as Municipais Lei 820, planos A e B. As ações de bancos regularam calmas e as de companhias firmes, com os demais papéis sem alteração, tudo como se vê a seguir:

VENDAS REALIZADAS		ONTEM Cr$
União		
100	Unif.	540,00
59	D. Emis. pt.	710,00
350	Idem	720,00
38	Idem	725,00
201	Reajust.	715,00
350	Idem	720,00
Obrigações		
2172	Reap. Econômico	480,00
45	Grau I, 7% pt.	740,00
205	Idem	750,00
300	Idem S/Impôsto	870,00
463	Guerra Cr$ 1000	730,00
125	Idem	740,00
Estaduais — Apts		
300	Minas 1177 Ex-J.	500,00
94	Minas L. 936	465,00
40	Minas Rec. 3a. Série	950,00
100	Minas 1934 2.a Série	81,00
100	Idem 3a. Série	87,00
7	Rod. E. R. G. Sul	840,00
5	S. Paulo 4.º Cent.	400,00
200	S. Paulo Unificadas	610,00
24	Idem Uniformizadas	815,00
Municipais do D. Federal		
457	Lei 820 do P/A	620,00
140	Idem	622,00
723	Idem	623,00
3	Idem	625,00
3	Lei 820 do P/B	615,00
37	Idem Ex/J.	595,0[illegible]
31	Idem	617,00
41	Idem	618,00
330	Idem	620,00
Companhias — Ações:		
362	Paulista E. Ferro pt.	120,00
2	Serviços Aéreos Cruzeiro do Sul	5.000,00
100	Arno Pref.	930,00
500	Brasileira de E. Elétrica pt.	250,00
44	Brahma Ord.	523,00
400	Idem	530,00
4454	Idem Pref.	520,00
497	Cig. Souza Cruz pt.	1.725,00
119	Docas da Bahia pt.	450,00
3695	Mesbla pt.	227,00
670	B. Mineira pt.	1.840,00
7	Idem Novas	1.805,00
120	Sid. Mannesmann Ord.	1.220,00
9	Idem Pref.	1.150,00
80	Vale do Rio Doce Nom.	550,00
500	Willys Ov. Ord.	102,00
100	White M. Nom.	285,00
Debêntures		
3	Petrobrás de Cr$ 1.000	510,00
18	Idem Cr$ 1000	510,00
L. Hipotecárias:		
12	Bco. Prefeitura do Distrito Federal	635,00
Alvarás:		
50	Ações do Bco. da Capital de Cr$ 200	80,00

Café

O mercado de café disponivel funcionou, ontem, em posição estável e com os preços inalterados. A comissão de preço sorteada declarou manter o tipo 7, à base anterior de Cr$ 340,00 por 10 quilos e durante os trabalhos não houve vendas. Fechou inalterado. O movimento verificado foi o seguinte: Entradas não houve. Embarques 15.540 sacas, sendo .... 12.529 para a América do Norte; 2.000 para a Europa e 30 para a América Central. Existência .. 546.725. Café despachado para embarques não recebemos.

COTAÇÕES POR 10 QUILOS

Tipo 2	390,00
Tipo 3	380,00
Tipo 4	370,00
Tipo 5	360,00
Tipo 6	350,00
Tipo 7	340,00
Tipo 8	330,00

(Incluido o preço da sacaria)

ESTADO DE MINAS

Café comum	Cr$	34,00
Café fino	Cr$	43,35

ESTADO DO RIO

Café comum	Cr$	31,00

CAFE' A TERMO

Não funcionou ontem.

Açúcar

Esse mercado regulou ontem firme e com os preços inalterados. Entradas 61.576 sacas, sendo .. 1.650 de Sergipe; 29.926 do Estado do Rio e 30.000 de Pernambuco. Saídas 25.000. Existência 203.972 sacas.

COTAÇÕES POR 60 QUILOS

Banco cristal	650,00 a 680,00
Mascavinho	450,00 a 480,00

Algodão

O mercado de algodão em rama regulou, ontem, calmo e com os Entradas 1.131 fardos de São Paulo. Saídas 500. Existência 7.425 fardos.

Cotações 'Rio Têrmo'

Mercadorias em trapixe, no Rio de Janeiro preço por dez quilos fornecido pelo corretor Madeira de Freitas

(CONDIÇÕES DO MERCADO)

ENTREGA PRÓXIMA

	Cruzeiros
Fibra longa	
Seridó tipo 3-4	1.300,00
Fibra média	
Sertões tipo 3-4	1.000,00
Ceará tipo 3-4	950,00
Fibra curta	
Matas tipo 3-4	680,00
Paulista tipo 5	695,00/700,00

CAIXA DE AMORTIZAÇÃO

Tabela para pagamento de juros do 1.º semestre a realizar-se entre 1.º a 31 de julho de 1959

(Títulos nominativos)

1a. CHAMADA

Letras	Dias
Bancos e Firmas Comerciais	8
A e B	9 e 10
C, D e E	13
C, D, E e F	14
F, G, H e I	15
G, H, I e J	16
J, K, L e M	17
K, L e M	20
N, O e P	21
N, O, P, Q e R	22
R a Z	23
2a. CHAMADA	
A a I	24 e 27
J a Z	28 e 29
3a. CHAMADA	
Tôdas as letras	30 e 31

Os srs. procuradores de possuidores de apólices devem atender ao disposto nos arts. 96 e 97 do Decreto n.º 36.773 de 13-1-1955 que regula a cobrança e fiscalização do Impôsto de Renda e a "Instrução de Serviço" n.º 2, baixada pela Junta Administrativa e publicada no D. O. de 24-5-1956. O horário para pagamento é das 11,30 às 15 horas.

JURACI PRESIDIRÁ COMBRATUR

A convite do sr. Abellard França, o governador Juraci Magalhães deverá presidir, depois-de-amanhã, uma reunião especial da COMBRATUR, quando promoverá entendimentos, com êsse órgão, para aproveitamento imediato dos recursos turísticos do Estado da Bahia, a exemplo do que já foi feito com os poderes oficiais e entidades privadas de Minas Gerais e São Paulo.

Na reunião ordinária que se seguirá àquela o sr. Abellard França dará conhecimento do resultado das negociações entabuladas com o govêrno do Estado do Amazonas a fim de salvaguardar o patrimônio do grande Hotel Amazonas, ameaçado de ser vendido para outra finalidade. Um emissário do presidente da República foi enviado a Manaus, com o mesmo propósito, representando no ato a COMBRATUR. Encontram-se, também na capital amazonense, enviados de grupos financeiros norte-americanos, interessados na aquisição do Hotel. Ainda aqui, a COMBRATUR desenvolve atividades no sentido de, em igualdade de condições, ser dada preferência aos grupos de capitais brasileiros, igualmente em campo, pleiteando favores do govêrno do Estado.

Será também, votada a redação final do projeto de Instruções sôbre organização e funcionamento da COMBRATUR, a serem decretadas pelo presidente da República.

Função da escola no campo

O Instituto Interamericano da Criança, organismo especializado da Organização dos Estados Americanos, lançou um concurso para a escôlha do melhor trabalho sôbre o tema "Função Social da Escola Rural na Educação da Família Campesina". Dêle poderão participar alunos de ambos os sexos que estejam cursando o último ano das escolas normais rurais de todo o continente e o seu vencedor será premiado com cem dólares.

Cada concorrente deverá apresentar-se com uma monografia de no máximo 20 e no mínimo quinze fôlhas dactilografadas em espaço dois. No caso de uso de gráficos, desenhos diversos, estatísticas ou outros elementos complementares da monografia, o autor não poderá considerá-los como parte das páginas acima indicadas. No Brasil, o concurso será coordenado pelo prof. Colombo Etienne, dirigente da Campanha de Educação Rural do MEC.

ESCOLHA

Para a escolha do premiado, a comissão julgadora, formada pelo diretor do Instituto, seu diretor-técnico, o encarregado do Serviço Social e dois mestres de comprovada experiência no meio rural, levará em conta os seguintes fatores: a) nível de formação alcançado pelo aluno; b) o correto uso da linguagem; c) o conhecimento do meio rural em que vai atuar; d) a capacidade de relacionar a função docente com as necessidades e possibilidades da família rural, no seu próprio meio; e) a noção do trabalho em equipe com outras profissões; f) o conhecimento das atividades que possam contribuir para a superação moral e material dos rurícolas, desenvolvendo-se individualmente.

Os trabalhos deverão ser encaminhados ao Instituto Interamericano del Niño, Av. Ocho de Octobre, 2882, Montevidéu-Uruguai, ao coordenador da Campanha de Educação Rural, prof. Colombo Etienne, no Palácio da Educação, 11.º andar, sala 1.111.

Ossos do herói de 32 vão para Ibirapuera

Os despojos do general Ataliba Leonel, figura preeminente do movimento constitucionalista de 1932, serão trasladados amanhã (aniversário da revolução), em São Paulo, para o panteon do Monumento do Ibirapuera.

Em Piraju, sua cidade natal, a população prestou-lhe a última homenagem: os restos mortais do militar estiveram em câmara ardente e desde segunda-feira são transportados, em caravana, para São Paulo.

HERÓI DE UMA ÉPOCA

"O general Ataliba Leonel, que comandou, na revolução constitucionalista, a brigada do setor sul, era o tipo representativo de uma época, um grande espírito público de fidelidade ao Brasil e de um amor telúrico por São Paulo" — disse o ministro Cândido Mota Filho, do Supremo Tribunal Federal, a propósito das homenagens que São Paulo está prestando ao seu herói.

Acrescentou o ministro: "De certa feita, êle escreveu-me de Piraju, dizendo que não queria ser deputado porque era como jabuticabeira: sempre morre com a mudança. Parece que tinha razão, porque o exílio no estrangeiro abalou-o profundamente, apesar de sua bravura pessoal, falecendo pouco depois".

PERSONALIDADE MARCANTE

Segundo lembrou o ministro Cândido Mota Filho, o general Ataliba Leonel era formado em ciências sociais. No entanto, afetava uma modéstia cultural que era característica de sua personalidade. Tinha qualidades de chefe, não só na direção política como também nos momentos difíceis, quando a ordem pública estava ameaçada.

"Quando a revolução de 1930 se tornou vitoriosa, êle ficou profundamente apreensivo. Como teve oportunidade de me dizer, receava que dali por diante, não houvesse paz no panorama político nacional, desde que a desordem chama a desordem, e a revolução chama a revolução", concluiu o ministro Cândido Mota Filho.

AUTOPEÇAS: APROVADA A NOVA TARIFA

O Conselho da Política Aduaneira, em reunião realizada ontem à noite, aprovou, finalmente, os novos níveis de impostos alfandegários a vigorarem na importação de peças e partes complementares de automóveis, ainda não fabricadas no país.

A tabela aprovada é a mesma que o DIÁRIO CARIOCA já divulgou, em primeira mão, na sua edição de sábado último.

NOVA TABELA

Segundo a nova tabela, as aliquotas "ad valorem" são fixadas em função do grau de nacionalização atingido pelo fabricante de veículos, tal como previa, de resto, a Lei de Tarifas. São as seguintes as proporções:

de 20% até 50%	20,0%
mais de 50% até 65%	15,0%
mais de 65% até 75%	4,0%
mais de 75% até 80%	3,0%
mais de 80% até 85%	2,5%
mais de 85% até 90%	2,0%
mais de 90% até 95%	1,5%
mais de 95%	1,0%

SOBRAS TAMBÉM

Deliberou ainda o CPA que os resíduos das quotas de importação do primeiro semestre, ao serem utilizados neste segundo semestre, estarão igualmente sujeitos à nova tabela.

CAFÉ: SAFRA ATINGIRÁ A 30 MILHÕES

Segundo declarou, ontem, o sr. Renato Costa Lima, presidente do IBC, a safra de café do corrente ano atingirá a 30 milhões de sacas, bem maior, portanto, do que a do ano passado, quando atingiu a 26 milhões e 700 mil.

Espera o IBC colocar todo o excedente deste ano no mercado europeu, que tem consumido, anualmente, apenas 3 milhões de sacas de café brasileiro.

PARANA' APROVA

O sr. Renato da Costa Lima regressou do Paraná, onde estêve em contato com cafeicultores, aos quais expôs, em pormenores, a nova política cafeeira, em função do plano de comercialização e embarques recentemente aprovado. Disse que os cafeicultores paranaenses reagiram favoràvelmente às suas explanações.

Após afirmar que melhorarão os preços do café no exterior, mas que no mercado interno êles permanecerão inalterados, comentou a medida relativa à renovação e substituição das lavouras velhas, dizendo que o govêrno se preocupa, sobretudo, em dar prioridade aos fazendeiros de café com fazendas devidamente instaladas e, portanto, em condições de substituirem três pés de café velhos por um novo.

BRASIL E' MELHOR

— "Essa medida — disse o sr. Costa Lima — além de constituir o marco inicial da eliminação das lavouras marginais, pode propiciar para o nosso país produtividade de tal ordem que, em futuro próximo, não haverá possibilidade de concorrência de parte de nossos competidores, que nada ou quase nada realizaram no campo da pesquisa e da experimentação cafeeira".

Milho gaúcho será vendido à Alemanha

PÔRTO ALEGRE, 7 (Sucursal do DC) — A importância da cultura do milho rio-grandense, segundo tudo indica, deverá ser elevada ao campo internacional, como faz prever a carta dirigida ao secretário da Economia, deputado Osmar Grafulha, pelo sr. Helvídio Martins Maia, chefe do Escritório Comercial do Brasil em Bonn, República Federal da Alemanha.

Aquêle país europeu é grande importador de milho, dos tipos amarelo e branco, mas até agora, sòmente mantém comércio com os Estados Unidos, Canadá, Bulgária, Argentina Rumânia, Iugoslávia, França, Marrocos e União Soviética.

BRASIL ENTRE FORNECEDORES

Até algum tempo atrás, o Brasil não figurava entre as nações produtoras de milho que proporcionavam suprimento à Alemanha.

Agora, entretanto, através do eficiente trabalho do sr. Helvídio Martins Maia e mediante entendimentos do embaixador brasileiro junto ao govêrno de Bonn, o nosso país foi incluído entre os fornecedores de milho à Alemanha. O produto será usado como forragem e industrializado, igualmente, para fins pecuários.

CONCRETIZAÇÃO

A efetivação de futuras transações depende, agora, tão sòmente da articulação das firmas exportadoras com o Escritório Comercial do Brasil, em Bonn. A Alemanha importa, mensalmente, 16 mil toneladas do produto. O regime de compra é o da concorrência, sendo as quotas de milho distribuídas pelas firmas inscritas que, no momento, somam a 40 organizações comerciais.

CONCORRÊNCIA

Em contato com a reportagem, o dr. Manoel Luzardo de Almeida, diretor-geral da secretaria da Economia, informou que aquela pasta está se articulando com as firmas exportadoras para que possam elas participar, também, da concorrência do govêrno alemão e, dessa forma, incrementar o comércio gaúcho com aquêle país europeu.

MINISTRO VAI VER O N.AE. "MINAS GERAIS"

O titular da Armada, almirante Jorge do Paço Matoso Maia, deverá seguir no próximo dia 15, via aerea, para Holanda, a fim de inspecionar as obras de adaptação e modernização do navio aeródromo "Minas Gerais" e presidir a cerimônia de lançamento ao mar do petroleiro "Presidente Dutra".

O ministro será homenageado pelo govêrno holandês, durante sua permanência de cêrca de uma semana naquêle país. Durante seu impedimento assumirá a pasta como ministro-interino o almirante Jorge da Silva Leite, chefe do Estado Maior da Armada.

ASSISTÊNCIA AOS LÁZAROS

O Hospital dos Lázaros atual Frei Antônio, instituição de iniciativa privada, sita na Praça Mário Nazaré n.º 52, São Cristóvão — telefone 28-0645, aceita qualquer auxílio ou donativo para assistência aos enfermos hansenianos ali internados. Dirigir-se no local à Irmã Superiora.

LICEU IMPÉRIO
ENSINA-SE CORTE E COSTURA
CONFECÇÃO DE CINTOS PLISSADOS
ACEITAM-SE ENCOMENDAS DE MOLDES
Largo de São Francisco, 26 - 12.º and. - Grupo 1220
Ed. Patriarca — Tel. 43-4284
das 15 às 17 horas

Instituto de Aposentadoria e Pensões dos Empregados em Transportes e Cargas

Edital de Concorrência Pública n.º 17-59 para aquisição de uma unidade projetora Bell Howell

Chama-se a atenção dos interessados para o Edital de Concorrência Pública n.º 17/59, para aquisição de uma unidade projetora "Bell Howell", publicado no "Diário Oficial" — Parte II — de 29-6-59, página 111. O prazo de abertura é no dia 16 do corrente. Qualquer informação na Divisão do Material, à Av. Graça Aranha n.º 25 2.º andar.

ABSTAL LOUREIRO
Res. pelo Setor de Divulgação

LLOYD BRASILEIRO Património Nacional

Escritório Central: Rua do Rosário, 2/22 — Tel.: 23-1771
Seção de Passagens: Avenida Rio Branco, 44/46 — Tel.: 43-1247

EUROPA

LÓIDE ARGENTINA
Sairá a 16 do corrente para: Vitória — Barra de Ilhéus — Salvador — Cabedelo — Casablanca — Gibraltar — Barcelona — Marselha — Nápoles e Gênova

NORDPOL
Sairá a 16 do corrente para: Vitória — Barra de Ilhéus — Salvador — S. Vicente — Havre — Dunquerque — Londres — Antuérpia — Roterdam — Bremem e Hamburgo

A V I S O
Qualquer alteração na data de saida dos navios será publicada neste local

AMERICA DO NORTE
SAIDAS DO RIO

LÓIDE CANADA
Sairá a 25 do corrente para: Vitória e Nova Orleans

LÓIDE HAITI
Sairá a 10 do corrente para: Barra de Ilhéus — Salvador e Nova York

AMERICA DO NORTE
SAIDAS DE SANTOS

LÓIDE CANADA
Sairá a 24 do corrente para: Rio — Vitória e Nova Orleans

LÓIDE GUATEMALA
Sairá a 24 do corrente para: Rio — B. Ilhéus — Salvador e Nova York

Notícias sem rima

Primeiro Plano
P. M. C.

AFONSO PENA JUNIOR pronunciará na Academia Brasileira de Letras uma palestra em que demonstra que a Campanha de Canudos foi um exagêro por parte das autoridades brasileiras da época, não tendo maior importância social, política ou religiosa a subversão de Antônio Conselheiro. Mataram passarinho com bala de canhão. Como eu perguntasse ao escritor se poderia divulgar a linha mestra dessa sua conferência, respondeu-me: "É até conveniente; do contrário, o auditório é capaz de não me entender".

● ♦ ●

POUCA gente sabe que as ostras boas servidas nos restaurantes do Rio, de São Paulo e de Santos vêm de viveiros que um francês conseguiu organizar na Ilha de Cananéia, partindo de nada há, e se fazendo o dono absoluto das ostras em poucos anos. Êsse mesmo homem está agora pretendendo instalar viveiros semelhantes no fundo da baía de Guanabara mas encontra dificuldades em obter licença, envolvido na sutileza das leis que só facultam a pesca aos brasileiros. Ora, cultivar não é pescar, e seria bom que êsses rigores burocráticos fôssem desprezados, em nome dos numerosos admiradores da ostra, entre os quais, e não modestamente, eu me incluo.

● ♦ ●

OTTO MARIA CARPEAUX, autografando volumes da sua "História das Literaturas Ocidentais" em Belo Horizonte, pronunciou em conversa uma frase que poderia servir de tema de aula na Escola de Jornalismo: "Jornalista é aquêle que consegue explicar para outro o que êle mesmo não sabe".

● ♦ ●

MILLOR FERNANDES fará no início do próximo ano uma exposição de desenhos humorísticos em Nova Iorque, na mesma galeria em que expôs Cândido Portinari. Vão Gôgo está ainda fazendo um programa de televisão em Belo Horizonte: uma conversa de meia hora com os espectadores. Ainda sem patrocínio comercial, o humorista anunciou a famosa mensagem dos patrocinadores, aparecendo diante das câmaras nesse momento uma môça-propaganda, que fêz um anúncio completo de tôdas as qualidades da água, terminando com aquêle sorriso profissional: "Minha amiga, beba água Água!"

● ♦ ●

VENDO Dom Helder domingo passado a ensinar no Canal 9 uma oração àquêles artistas premiados como os melhores da tevê em 58, um amigo fêz para mim êste comentário entusiástico: "O Dom Helder é um public-relations de Deus".

● ♦ ●

PROTESTAM, e com todo o motivo, sem desmerecer em ninguém, os moradores da Rua das Acácias, ameaçados de morar na Rua Bidú Sayão. É uma afronta pública mudar os nomes das ruas em que não moramos para nomes de gente, sobretudo de gente viva. Além do mais, Rua Bidú Sayão, se me fala certo a orelha, não soa nada bonito. Se não me engano, Vinícius de Morais, que lá morou muitos anos, tem um verso que fala na Rua das Acácias. Mas Rua do Bidu Sayão não há lirismo que resista.

Poesia boliviana

Literatura

RECEBO, por empréstimo, do boliviano Hugo Pinto, êste livro de Yolanda Bedregal onde ela se derrama sôbre o mundo em interrogações de angústia:

«Para qué el mar?
Para qué el sol?
Para qué el cielo?
Estoy de viaje hoy dia,
en viaje de retorno
hacia aquella palabra sin orillas
que es el mar de mi misma
y de tu olvido».

Recordo-me de Nobre de Melo — que traçou num ensaio o retrato psicológico de Augusto dos Anjos —, afirmando ser a Poesia a única e definitiva linguagem existencial dentro do esquema de autenticidade heideggueriana. De fato, a seguir tal rumo, as páginas do livro de Yolanda nos coloca mais perto de Deus e do Inferno, versos que constituem vida e morte a um só tempo, sol e noite, esta sensação estranha que dita a um Lopes Ibor, por exemplo, o estudo científico da angústia e as fronteiras incertas entre esta e a ansiedade que é mal coletivo do século. Sublimação inadiável, através da poesia corre o rio das frustrações inevitáveis onde a agressividade se cristaliza e se espraia em sonoridade, ritmo, amargura mansa; onde as lamentações do mundo se enquistam dentro do artista e se confundem com as suas próprias lamentações — os versos constituem, então, a ilha salvadora na fuga de uma realidade inaceitável. Perguntaram, certa vez, a Gustavo Richard — uma espécie de Will Durant da Psicanálise —, se os gênios e os artistas deveriam ser analisados. Surgiu à baila o problema da psicologia estática onde Rousseau limitaria suas fronteiras criadoras não publicando sequer o esboço do «Emilio». A resposta foi clara: subsisanalisado o que afiança, afinal de contas, que no artista persiste algo acima dos seus conflitos e que êstes, uma vez solucionados, proporcionam verdadeira purificação à mensagem criadora.

Eis aí um assunto que desdobra doutrinas, que movimenta pesquisas, que foge muitas vêzes da lógica formal para se lançar no abismo incerto da lógica afetiva. Esta amostra da poesia boliviana, por outro lado, parece sugerir a necessidade de uma maior aproximação entre os países da América do Sul e Central. Ainda recentemente Stefan Baciu divulgava poemas de Rafael Bárcena. Vivemos literàriamente isolados de todo mundo. Daí, a satisfação que Hugo Pinto me proporcionou — por êle sei que La Paz se chama «Ciudad de Nuestra Señora de La Paz». E por êle sei, também, que Yolanda Bedregal é um grito de Poesia e renúncia:

«Catedral del recuerdo donde todo está muerto». D.Q.

NOTICIAS

COM A presença de numerosos intelectuais, realizou-se, ontem, no mercado de livros do editor Carlos Ribeiro, mais uma tarde de autógrafos, com Hélio Sodré subscritando dedicatórias no seu trabalho, em dois volumes, "História Universal da Eloqüência". Ensaista seguro e dono de notável erudição, Hélio Sodré nos oferece um panorama completo dêsse gênero de expressão que é a oratoria, inclusive no plano nacional. O sucesso de livraria que consagrou esta sua obra foi tão marcante que esta segunda edição está prestes a esgotar-se.

♣

OUTRO livro que está obtendo feliz carreira em vendas é o do professor Maurício de Medeiros, "O Inconsciente Diabólico", edição José Olimpio.

♣

TAMBÉM por essa editôra já está sendo distribuído o novo livro de poemas de Mauro Mota, "Os Epitáfios". O excelente poeta pernambucano marca aí um novo êxito.

♣

HÉLIO Pólvora, o brilhante contista de "Os Galos da Aurora", apesar de ser um homem atarefadíssimo na imprensa, já tem em preparo outro livro. E está cotadíssimo para o prêmio do Instituto Nacional do Livro, a despeito da "sociedade secreta" em que se decidem geralmente a concessão dessas laureas.

♣

OS PRÊMIOS Pulitzer de 1959, nos EUA, foram assim distribuidos: Drama — Archibald MacLeish, por "J.B.", reedição moderna da história bíblica de Job; Ficção — Robert Lewis Taylor, por "The Travels of Jaimie McPheeters", história de dois aventureiros, pai e filho, nos diasda corrida em busca de ouro na Califórnia; Biografia — Arthur Walworth, por "Woodrow Wilson, American Prophet"; História — Leonard D. White, já falecido, e Jean Schneider, por "The Republican Era: 1869-1901"; Poesia — Stanley Kunitz, por "Selected Poems, 1928-1958"; Música — John La Montaine, por seu "Concêrto para Piano e Orquestra", apresentado em estréia mundial em novembro último pela Sinfônica de Washington.

♣

NO SAGUÃO da Biblioteca Nacional está aberta ao público a "Exposição do Centenário de Raimundo Correia". Contando com documentos, autógrafos e retratos inéditos, apresenta-se como um roteiro seguro da vida e da obra do autor das "Aleluias". O estudante de Direito, o poeta, o prosador, o diplomata, o professor de Direito, o juiz, tôdas as fases da vida de Raimundo Correia estão aí expostas com riqueza de detalhes. A parte artística é excelente, e o documentário precioso. O planejamento da exposição é de autoria do raimundiano Valdir Ribeiro do Val e a execução foi dirigida por Nelie Figueira. Uma exposição que não se deve deixar de visitar e que ficará aberta sòmente até 15 do corrente.

●

Remessa de livros e correspondência: Seção LITERATURA — Redação do DIARIO CARIOCA — Av. Rio Branco, 25, — sobreloja.

Incêndio ameaçou Caledônia
As gêmeas vestirão do mesmo modo

Sociedade
Pomona Politis

A sra. Clo Veiga sugeria à sua irmã (gêmea) sra. Lucília Osvaldo Cruz que no casamento do filho desta, a realizar-se dia 25, no Mosteiro de São Bento, ambas usarem vestidos iguais.

— "As gêmeas por ocasião dos grandes acontecimentos deveriam vestir-se do mesmo modo E vou dizer isso a Nininha e a Chica que também estão se preparando para casamento em família" — concluiu referindo-se às gêmeas Nininha Leitão da Cunha e Chica Viana, sendo que a embaixatriz casa seu filho também êste mês.

E JÁ QUE falamos no assunto, os padrinhos de Eduardo Osvaldo Cruz serão, no civil, o sr e sra Joaquim Vidal; no religioso, a sra. Clô Veiga e o sr. José Willemsens Junior.

♥

O EX-DEPUTADO (estadual) Olavo Drummond almoçando no Clube dos Banqueiros com o banqueiro Odilon Ribeiro Coutinho:

Conhecedor dos problemas do Nordeste, onde é grandemente respeitado, o sr Ribeiro Coutinho está prestes a "entrar para a área" do presidente Kubitschek segundo se comenta.

♥

ONDE estão as grandes "hostess" para promover, logo mais, após a estréia do "Ballet Soviético" — (casa cheíssima) — aquêles famosos "soupers" de outros tempos?

Com a palavra o nosso Marco André...

O programa de hoje tem como atração principal "Dom Quixote" e "Gisele", duas jóias do repertório mundial da dança.

♥

EM AGÔSTO vindouro o casamento do sr. Paulo Henrique Barbará Pinheiro com a srta. Ana Luiza Alves Pereira.

♥

ESTÁ NO RIO, onde veio passar o aniversário de seu filho, a sra. Cora Boulitreau Fragoso, espôsa do nosso embaixador em Buenos Aires.

♥

AMANCIO Williams, o grande teórico da moderna arquitetura argentina, virá ao nosso país em setembro próximo fazendo parte da delegação de seu país ao congresso extraordinário da Associação Internacional de Críticos de Arte, a reunir-se aqui.

Em 1960, porém, o sr. Amâncio Williams fará uma exposição nesta capital.

♥

AMEAÇADOS de incêndio em virtude de ferro ligado, os moradores do edifício Caledônia — Parque Eduardo Guinle — reuniram-se no seu pátio a fim de aguardar a vinda dos bombeiros. O pior é que a família do apartamento em perigo achava-se fora e, por ser domingo, tudo andou mais lento, inclusive o incêndio — graças a Deus — que não tomou maiores proporções.

De qualquer maneira, o susto foi grande, sendo que a sra. Chica Viana estava apavorada com a hipótese de ser consumido pelas chamas todo o estoque de "Enfant Gatê". Ontem mesmo, a sra. Viana recorreu a uma companhia de seguros assegurando o seu apartamento.

No mais, afora o pavor, o pátio do edifício Caledônia mais apresentava um aspecto de "cock-tail": lá estavam vários nomes do Rio elegante, residentes em grande número, naquele aristocrático recanto da cidade.

Agenda diplomática

O embaixador Antônio Mendes Viana recebeu vários telegramas de felicitações procedentes de Portugal, inclusive do próprio secretário da presidência sr. Teotônio Pereira. Os recortes dos jornais brasileiros deram idéia aos portuguêses de que o sr. Mendes Viana já havia sido nomeado embaixador em Lisboa

EMBARCOU para Cuba o embaixador Vasco Leitão Tristão da Cunha devendo permanecer em Havana, por alguns dias...

♥

O EMBAIXADOR Walter Moreira Sales deixa hoje o Rio com destino a Washington, onde vai assumir a chefia da embaixada do Brasil.

♥

REALIZOU-SE no Itamarati, como acontece tôdas as segundas-feiras, mais uma reunião da Associação de Assistência Social dos Servidores do Itamarati (SASSI), cuja diretoria, a tomar posse no dia 20, é assim constituída: presidente de honra, dona Ema Negrão de Lima; presidente, embaixatriz Carmem Mendes Viana; vice-presidente, embaixatriz Fernando Ramos de Alencar; primeiro-secretário, sra. Ligia Barbosa da Silva; segundo-secretário, sra. Ceres Ouro Preto; primeiro tesoureiro, sra Lice Frazão; segundo-tesoureiro, sra Ana Maria Valadão.

Ficou estabelecido que para a presidência de honra, o SASSI adotará o critério de eleger sempre a espôsa do ministro das Relações Exteriores; para presidente, a espôsa do secretário-geral e os demais cargos serão preenchidos pelas espôsas dos chefes de departamento.

Por motivo de dois dos atuais chefes de departamento serem um solteiro e o outro viúvo, fizeram-se as substituições que o leitor interessado no assunto lerá acima.

Drops

- O sr. e sra. Alfredo Tomé receberão domingo para um jantar a casais jovens, destacando-se o diplomata e sra. Marcos Azambuja.
- A bonita sra. Teresa Guinle Peixoto Castelo Branco, que foi homenageada ontem com um almôço oferecido pela sra. Lília Batista, está com maneiras e jeito de uma inglêsa. Completamente.
- A sra. Bianca Janer revelou-se perfeita "hostess" para a novíssima geração. Outro dia promoveu uma festa infantil tendo surprêsas até para os bebês. A petizada ficou encantada.
- Dia 27, no Copa, Marlene Dietrich. Só se fala nisso.
- Para quem quiser fazer um programa diferente, recomendamos o restaurante "Katacombe", ali na Galeria Alaska, onde se toma boa cerveja, come-se comida alemã, tem-se direito a cantar (em alemão, caso o freguês saiba).
- O sr. e sra. Georges Barrênne receberam para um jantar "en petit comité", comemorando o aniversário do sr. Aloisio (Zizinho) Leite Garcia. Lá estavam o sr. e sra. Antônio Cláudio Bocaiuva Cunha (ela com seu "chic" de sempre), o sr. e sra. Hélio Fernandes, o sr. e sra. Aloisio Neiva, e a srta. Gilca Serzedelo Machado.
- O sr. Edmundo Barbosa da Silva desceu no Aeroporto de Congonhas (SP) tendo apenas tempo de tomar outro avião, com destino ao Sul, fazendo-se acompanhar do sr. Leonel Brizola...
- A sra. Ieda Schmidt impressionada com o trabalho do mímico don Diego Christian, que se exibiu no Teatro de Bôlso. O rapaz vai longe, segundo a sra. Schmidt. Seu número "Vendedor de Fósforos" inspirado num conto de Andersen, ofuscaria ao próprio Marcel Marceau.
- Em Roma, o sr. e sra. José Augusto Macedo Soares preparando homenagens à primeira dama do país, sra. Sara Kubitschek, e suas meninas, que para lá seguirão a 24 dêste.
- Paulistas vindo para o Rio na semana do "Sweepstake" Entre êles a sra. Lolo Frontini, que chegará antes: a 20 do mês em curso.
- Faz anos nesta data o ex-deputado Adolfo Gentil.
- O presidente da República receberá hoje no Palácio das Laranjeiras para almôço o sr. Hermán Alessandri, irmão do presidente do Chile, que se fará acompanhar do embaixador Raúl Bazán Dávila.
- O sr. e sra. Antônio Mendes Viana completam trinta anos de casados a 16 dêste.
- O sr. Pierre De Gaulle, irmão do presidente da França, foi homenageado ontem com um jantar na Embaixada da França.
- Regressou de Paris, ontem a sra. Maria do Carmo Nabuco. Sua filha Nininha passará mais alguns dias na Europa.

Bom para reuniões

Astrologia
Prof. Mirakoff

HOJE, 8 — Bom para reuniões política e sociais.

TRATE DE NEGOCIOS JURIDICOS

ACONTECERA HOJE AO LEITOR:

Seguem-se as possibilidades felizes ou não de hoje com horas e números razoáveis para todos os leitores nascidos em quaisquer dia, mês e ano dos seguintes períodos.

PARA OS NASCIDOS

ENTRE 22 DE DEZEMBRO E 20 DE JANEIRO (Capricórnio)

Cansaço, distúrbios cardiacos e males dos rins e figado. A tarde será agradável, com simpatias populares. 17, 18 e 21; 2, 3 e 4 (horas e números).

ENTRE 21 DE JANEIRO E 18 DE FEVEREIRO (Aquário)

Dia favorável, com resoluções inesperadas e negócios vantajosos. 5, 8 e 19; 31 e 44 (horas e números).

ENTRE 19 DE FEVEREIRO E 20 DE MARÇO (Peixe)

O seu destino poderá tomar novo rumo, hoje: modificações alternativas imprevistas. 17, 19 e 13; 801, 910 e 950 (horas e números).

ENTRE 21 DE MARÇO E 20 DE ABRIL (Aries)

Disposição generosa, alegria social e precipitação. 20, 21 e 22; 84 e 92 (horas e números).

ENTRE 21 DE ABRIL E 20 DE MAIO (Touro)

Novos amores, sucessos para os artistas e literatos. 14, 16 e 18; 70 e 90 (horas e números).

ENTRE 21 DE MAIO E 22 DE JUNHO (Gêmeos)

Dia favorável aos médicos, quimicos e industriais, principalmente à tarde. 3, 5 e 6; 21, 32 e 33 (horas e números).

ENTRE 23 DE JUNHO E 22 DE JULHO (Câncer)

Autocontrole, habilidade; sonhos proféticos e realizações grandiosas. 19, 22 e 23; 73, 83 e 86 (horas e números).

ENTRE 23 DE JULHO E 23 DE AGOSTO (Leão)

Manhã de dificuldades, a tarde será de chance nos negócios imobiliários e bancários. 5, 9 e 15; 60, 90 e 96 (horas e números).

ENTRE 24 DE AGOSTO E 22 DE SETEMBRO (Virgem)

Ansiedade pelo futuro, idéia fixa. Mêdo despropositado. 2, 3 e 4; 5, 6 e 7 (horas e números).

ENTRE 23 DE SETEMBRO E 22 DE OUTUBRO (Balança)

Os aspectos poderão ser favoráveis, dependendo de sua habilidade. 1, 11 e 22; 10, 20 e 31 (horas e números).

ENTRE 23 DE OUTUBRO E 22 DE NOVEMBRO (Escorpião)

A tarde de hoje será imprópria para negócios financeiros, jurídicos e para viagens. 10, 11 e 12; 19, 20 e 21 (horas e números).

ENTRE 23 DE NOVEMBRO E 21 DE DEZEMBRO (Sagitário)

A manhã de hoje será de expectativa. A tarde será de melhores augúrios nas reuniões sociais. 13, 15 e 19; 31, 51 e 91 (horas e números).

'Escândalo na Côrte'

Cinema
Décio Vieira Ottoni

KONIGSWALZER (Farb-Film Carlton; Art) é uma sequela das travessuras de Sissi na Côrte da Baviera, desta vez com Marianne Koch substituindo Romy Schneider. Produto, aliás, que não altera o fator, de vez que se pode constatar pelas duas Sissi esta semana em cartaz que ambas são da melhor categoria. O ruim, mesmo, é "Escândalo na Côrte", opereta ao gôsto grosseiro do cinema alemão, feita com muita côr, pouco senso de humor e filmado em CinemaScope.

A história é suficientemente ingênua para agradar ao público e irritar a parte menor da platéia, constituída pelo público mais sensível. Sem dinheiro, mas orgulhoso, o imperador Max II, da Baviera, adota um novo sistema de tributos para formar a pecúnia suficiente ao dote de sua sobrinha Helena, que deverá casar-se com o imperador Francisco José, da Austria. E quando tudo parecia bem encaminhado, eis que se revela no noivo um decidida inclinação por Elizabeth, irmã de Helene.

A imperatriz-Mãe não gosta de Sissi, a quem acha uma pequena desastrada. Mas, embora a oposição da Côrte tudo termina bem. Bem temperado em valsas, entendido.

Cinema japonês

A EXEMPLO da Itália e da França, a indústria cinematográfica japonêsa resolveu editar uma revista quadrimestral para divulgar as atividades do cinema nipônico, "Uni-Japan Film Quartlerly", cujos últimos números acabamos de receber, divulga informações sôbre 44 filmes produzidos nos últimos oito meses no Japão, além de notícias sôbre a produção japonêsa através do mundo.

All Duali e Vaftang Guneschuili, artistas do "Ballet" Soviético

Hoje a estréia do 'ballet' soviético

Artes
Antônio Bento

HA uma grande expectativa, nos meios artísticos, em tôrno da estréia do "Ballet" Soviético, que será realizado hoje, às 21 horas, no Municipal, em recita de gala do turno A, de assinaturas. Aliás, a lotação do teatro esgotou-se sòmente com a venda destinada aos assinantes.

Uma das novidades da temporada será a apresentação da estrêla Natalia Dudinskaia, que atuará juntamente com mais dez figuras de primeiro plano de várias entidades coreográficas da União Soviética.

NESTE primeiro espetáculo, números do repertório clássico estão alternados com danças de caráter regional e folclórico. O programa ficou assim organizado:

1a. Parte — Adagio de "O Lago dos Cisnes"; "Dança Montanhesa" (georgiana); "A Pérola" (Rimisky-Korsakof); "Pas-de-deux" de "Esmeralda"; "Dança-do-Bodachã" (folclore); "Pas-de-deux" de "Giselle"; "Valsa Juvenil" (Moskovsky);

2a. Parte — "Sonata ao luar"; "Dança Nupcial Georgiana" (folclore); "Mosa-rei"e (dança russa); "Bonecos" (Liadov); "Dança do Tadjikistã" (folclore); "Aguas primaveris" (Rachmaninof); "O Ginete" (dança georgiana); Pas-de-deux de "Dom Quixote".

A primeira récita noturna do Turno B — em que se repetirá o programa de estréia — terá lugar amanhã, dia 9, às 21 horas.

AUMENTE SUAS VENDAS ANUNCIANDO NA
Rádio Brasil Central
Fundação Coimbra Bueno, pela
Nova Capital do Brasil
Avenida Anhanguera, 20
GOIÂNIA — GOIÁS

Cena de "Pedro Mico", de Antônio Callado, no seu nono mês de espetáculos, no Dulcina

colina das sete minas

(2)

Teatro
Paulo Francis

NÃO conseguindo sustentar a ação dramática de sua peça em uma linha ascendente, e sem colocar em seus personagens nada além daquilo que qualquer obra média sôbre o assunto já não tivesse posto, Nathan Shahan, em que pese a sua evidente pretensão, faz de "A Colina das Sete Minas" uma obra medíocre. Embora o fato de não contribuir em nada com alguma coisa de novo não seja, necessàriamente, condição negativa para uma obra literária é, fora de dúvida, um obstáculo, quase uma impossibilidade, difícil de ser vencida. Em se tratando de uma realidade social e humana literàriamente quase virgem, como é a de Israel, mais do que nunca o preceito poundiano do "make it new" torna-se imperioso. E nesse sentido não existe nada para ser visto na peça que o "Stúdio 53" nos está apresentando. Repetindo o que já foi dito numa estrutura dramática que se dilui à medida que se desenvolve, "A Colina das Sete Minas" é incontestàvelmente um espetáculo pobre e desinteressante.

Não conhecemos o original da peça, como é óbvio, pelo fato simples de desconhecermos totalmente o idioma hebráico. Mas assim mesmo podemos notar a má qualidade da tradução que ora nos é apresentada e que atenta contra os princípios mais elementares da língua portuguêsa. Os erros gramaticais, as constantes e grosseiras cacofonias retiram da tradução feita pelo sr. Pinchas Geiger qualquer possibilidade de ser aceita. Não sabemos até que ponto foi tentada a equivalência linguística para com o original, mas o tratamento dado ao texto pelo tradutor é simplesmente grosseiro sob o ponto-de-vista literário e inteiramente inaceitável sob o ponto-de-vista linguístico.

SÔBRE o espetáculo devemos dizer que não contribui com nada para salvar a mediocridade e a pobreza do texto. A direção do sr. Carlos Murtinho serve apenas para acentuar os defeitos próprios da peça sem conseguir aproveitar o pouco que ela podia nos dar como espetáculo. Os personagens não conseguem quase nunca se diferenciar uns dos outros igualados todos numa mesma linha de comportamento. E os atores, exceção feita à discrição da srta. Rosamaria Murtinho, apresentando os defeitos comuns à maioria de nossos atores e aos quais, felizmente, ainda não conseguimos nos habituar, não podem contribuir com nada para salvar a interpretação. Os êrros terríveis de silabação, a total impropriedade de impostação de voz, acentuados pela direção grosseiramente óbvia do sr. Carlos Murtinho conduzem o espetáculo a um plano qualitativamente tão baixo que faz de "A Colina das Sete Minas" um espetáculo a que se assiste com dificuldade. Ficamos sem saber o por que da escolha de uma peça como esta que nem mesmo serve como curiosidade literária

Em meio a tôda essa debaole ressalta-se, por sua qualidade excepcional, o cenário do sr. Napoleão Muniz Freire. Com êsse trabalho fica, de uma vez por tôdas, ratificado o seu nome como o maior cenógrafo com que conta atualmente o teatro brasileiro.

CLAUDIO MELO E SOUSA

Registro

1494 — Assinatura do Tratado de Tordesilhas entre Portugal e Espanha.

1771 — Nasce, em Lisboa, Marcos de Noronha e Brito, 8.º conde dos Arcos.

1839 — Nasce, em Sergipe, Tobias Barreto de Menezes.

1839 — Nasce, em Minas Gerais, José Cesário de Faria Alvim.

1848 — Nasce, em Guaratinguetá, Francisco de Paula Rodrigues Alves.

1870 — Morre, no Rio de Janeiro, Pedro de Araújo Lima, marquês de Olinda, eminente estadista do Império. Representou o Brasil nas Côrtes de Lisboa, e na Constituinte Brasileira. Foi deputado em várias legislaturas, ministro em diversos gabinetes, regente do Império. Nasceu em Pernambuco.

ANIVERSÁRIOS

FAZEM ANOS HOJE:

SENHORES:

Antônio Carlos da Silva Muricí, Procópio Ferreira; Gracho Peixoto da Costa Rodrigues; Jaime Pereira da Silva; Júlio M. G. Cinelli; professor Ulisses Pereira de Noronha; Alceu Barbedo; Antônio Joaquim Ferrão; Miguel Cerqueira; Sebastião Martins; Washington Campos; José Jesus Machado; João Hamilton Coelho; José Medeiros Cunha; José Luís Afonso Ferreira; José Cândido Monteiro de Barros Bastos.

SENHORAS:

Roma Glória; Jovita de Sousa Peçanha; Carmelita Aires dos Santos; Odete Pestana e Francelina Prado.

MENINOS:

Transcorreu na última quinta-feira o aniversário de Ivani, filho do sr. Manoel Libânio Areas Júnior.

MENINAS:

ANA CRISTINA — fêz anos no dia 6 a menina Ana Cristina, filha do casal Francisco Oliveira Santos-Célia da Silva Santos.

NASCIMENTOS

PERCILIA — filha do casal Afonso Machado-Rosita Machado.

Festas

CLUBE GRAGOATÁ — O Departamento Feminino de Basquetebol do Gragoatá realizará, no dia 11, o Baile do Cartola, às 23 horas, em sua sede, na Praia de Gragoatá 69. Niterói.

CENTRO MINEIRO — O Centro Mineiro homenageará no dia 11 do corrente, com um baile, a srta. Vânia Beatriz Moniz Gotilb, os salões da A. A. B. Boavista, na Praça Pio X 118 — 12.º andar.

Recitais

O grêmio Cultural Jornalístico, fará realizar amanhã, às 18,30 hs, o recital de poesia do poeta Jeová de Arruda, em sua sede, na Av. Rio Branco, 120, 11.º pavimento. O Grêmio convida a comparecerem os seus sócios do Sindicato de Jornalistas e da ABI

Ballet

O Ballet Soviético (estréia hoje no Municipal) vai apresentar-se no público carioca com dois programas distintos

Comemorações

O pe. Antônio Lemos Barbosa, que há cinco anos vem dirigindo a Igrejinha de N. S. de Copacabana, comemorará no dia 25 de julho próximo o 25.º aniversário de sua ordenação sacerdotal. Entre as diversas homenagens que lhe serão prestadas, destaca-se a celebração da missa jubilar, às 18 horas, daquele dia.

Formatura

No dia 15 do corrente, às 20 horas, no auditório do Ministério da Educação e Cultura, realizar-se-á a solenidade de formatura dos alunos do 16.º curso intensivo (primeiro semestre de 1959), da Escola Brasileira de Administração Pública da Fundação Getúlio Vargas.

Concertos

Será realizado no próximo sábado, dia 11 do corrente, às 16 horas, no Teatro Municipal, o 4.º concêrto da presente temporada da Orquestra Sinfônica Brasileira para o seu quadro social. A regência estará a cargo do maestro chileno Vitor Tevah, que fará as suas despedidas, com a colaboração do pianista brasileiro Jacques Klein, que interpretará o Concêrto n. 2 para piano e orquestra, de Rachmaninoff. Completam o programa as seguintes obras: Haydn — Sinfonia n. 104; Henrique Oswald — Bébe s'endort (Canção de berço); Wagner — Encantamento da Sexta-feira Santa e Mestres Cantores, Prelúdio.

Viajantes

Seguiu para Nova Iorque, via Miami, o universitário Paulo César Vasques Gregory, a fim de aperfeiçoar os seus estudos naquela cidade americana.

Cabelo branco?
Orf-Léne
está mais caro, mas
TINGE MELHOR

Próximos LANÇAMENTOS

"SIMBAD E A PRINCESA" 2a.-FEIRA NO SÃO LUÍS

Produzido por Charles H. Schneer e, dirigido por Nathan Juran, "Simbad e a Princesa", película que a Columbia vai apresentar segunda-feira próxima nas telas dos cinemas que formam o circuito São Luiz, foi realizada pelo processo "Dynamation", que é considerado a oitava maravilha do cinema. Em Superscope e tecnicolor, conta as aventuras do célebre personagem das "Mil e Uma Noites". Nos principais papéis, Kerwin Mathews no papel de marujo, Kathryn Grant interpretando a princesa, Richard Eyer vivendo o gênio e, Torin Thatcher no papel do mágico Sokura.

"Triângulo Passional", produção franco-italiana filmada em cinemascópio e inteiramente rodada na Suiça, será apresentada, pela Columbia, segunda-feira próxima, nos cinemas do circuito Rex. Nos principais papéis, Françoise Arnoul, James Robertson e Pierre Vaneck. Versão cinematográfica do romance de John Knittel "Thérèse Etienne" numa realização de Denys de la Petelliere. No elenco, Guy Deconble, Paul Mercey e, Rita Liechti.

"SIMBAD E A PRINCESA"

KERWIN MATHEWS (foto acima) é o protagonista de "Simbad e a Princesa", produção da Columbia que estará segunda-feira próxima sendo exibida nos cinemas que formam o circuito São Luis

"DONA XEPA": BOA COMEDIA NACIONAL

Alda Garrido é a protagonista de "Dona Xêpa", comédia produzida por Osvaldo Massaini e Alipio Barros, cujo argumento foi extraído da excelente peça teatral de Pedro Bloch. No elenco: Odete Lara, Zezé Macedo, Colé, Hervê Rossano e Cilo Costa. Direção de Darci Evangelista. Apresentação da Cinedistri e distribuição da Unida Filmes.

GRANDE ELENCO

Fada Santoro, Cyl Farney, Sadi Cabral, Jurema Magalhães, Renato Restier, Hortência dos Santos, Didi Reis, Pérola Branca, Branca Mauá, Benito Rodrigues e Roberto Font são os artistas que formam o elenco de "PECADO DE NINA", um drama nacional dirigido por Eurides Ramos, que a Cinedistri vai apresentar brevemente em nossos cinemas. Músicas de Hélio Barroso Neto, José Maria de Abreu e Jair Amorim.

"COMPULSION"

"ESTRANHA COMPULSAO", produção de Darryl F. Zanuck que a Fox vai apresentar dentro de poucos dias, no cinema Palácio, é um policial que conta o assassinato de uma criança por dois rapazes filhos de ricas famílias que objetivaram com o crime novas emoções. Nos principais papéis, Orson Welles (no papel do advogado está excelente), Diane Varsi, Dean Stockwell e Brandford Dillman. Filme extraído de uma novela de autoria de Meyer Levin com adaptação cinematográfica de Richard Murphy e direção de Richard Fleisher. Grande sucesso nos Estados Unidos, onde obteve classificação entre os grandes êxitos de bilheteria de 1958.

DRAMA VIOLENTO

Françiose Arnoul e James Robertson Justice (foto acima) são os protagonistas de "TRIANGULO PASSIONAL" atração da próxima segunda-feira nos cinemas do circuito Rex. Apresentação da Columbia

Orlando...

(Conclusão da 9.ª página)

autorizou os empréstimos do atacante Osvaldo, por um ano, para o Esporte do Recife, e do zagueiro Bibi, por seis meses, ao Cruzeiro, de Belo Horizonte.

Ramos foi consultado pelo sr. Eduardo Cardoso, tesoureiro do clube pernambucano mas, na hora, recusou o convite, alegando motivos de fôrça maior. Pouco depois prometeria pensar, sem dar uma decisão.

CENTRAL TRANSPORTARÁ A PRODUÇÃO DE VOLTA REDONDA

Ajuste firmado entre a Central do Brasil e a Siderúrgica Nacional assegurará à ferrovia uma renda de cêrca de 300 milhes de cruzeiros, permitindo-lhe o escoamento, até o fim do ano, de mais de metade dos produtos acabados da usina de Volta Redonda, destinados ao Rio, São Paulo e Belo Horizonte.

O acôrdo, cujos entendimentos datam da organização da Rêde Ferroviária Federal, foi possível graças aos melhoramentos que a Central introduziu nas suas linhas de interligação com aquêles três mercados.

Além disso, a RFF procedeu ao aparelhamento mecânico das terminais das estações da Marítima (Rio), Engenheiro São Paulo (na capital paulista) e Hôrto Florestal (Belo Horizonte), devendo ainda ampliá-las de modo a atender, com presteza, à descarga de trens especiais procedentes de Volta Redonda.

Dêsse modo, a Central, que até bem pouco tempo se limitava ao simples transporte de minério para os fornos de Volta Redonda, trazendo, de retôrno, pequenos carregamentos de produção siderúrgica, passará a transportar, até dezembro dêste ano, um mínimo de 220 mil toneladas de produtos acabados, o que corresponde a mais de 50% do que produz a CSN.

Na vigência do ajuste, a Central adotará, também, determinadas tarifas para o transporte de matérias-primas destinadas à usina, no total mínimo de 800 mil toneladas.

Maria...

(Conclusão da 9.ª página)

convidada para intervir no mais importante campeonato de tênis dos Estados Unidos, o de Forest Hills, e realizar exibições em diversos países europeus.

MAIS PROTEÇÃO E MENOS DESGASTE NA HORA DO "RUSH"

ESSO EXTRA MOTOR OIL FAIXA DOURADA LUBRIFICA MELHOR EM QUALQUER CONDIÇÃO DE FUNCIONAMENTO DO MOTOR

Você sabe que o pára-e-anda do tráfego na hora do "rush" sacrifica o motor. É em tais condições que o motor do seu carro precisa maior proteção, para que se reduza ao mínimo o desgaste. Em pesquisas de laboratório e em testes de estrada com carros europeus e americanos, Esso Extra Motor Oil Faixa Dourada foi o óleo que obteve os melhores resultados em tais condições. Motores lubrificados com Esso Extra Motor Oil Faixa Dourada obtiveram o menor desgaste jamais registrado. A proteção de Esso Extra Motor Oil Faixa Dourada foi inigualável. Procure o seu Revendedor Esso e peça Esso Extra Motor Oil Faixa Dourada. A pesquisa faz a diferença, e a diferença é a maior proteção para o motor do seu carro.

FAIXA DOURADA

CADA LATA CONTÉM MILHARES DE HORAS DE PESQUISA

ESSO EXTRA MOTOR OIL FAIXA DOURADA É DE VISCOSIDADE MÚLTIPLA ● ESSO EXTRA MOTOR OIL FAIXA DOURADA É CONTÌNUAMENTE APERFEIÇOADO

o carioca RECLAMA

BARRACA DE PEIXE

— Diversos moradores do Méier telefonaram reclamando contra a instalação de uma barraca de peixe em plena calçada da Rua Ana Barbosa, esquina com Rua Dias da Cruz. Ares irrespiráveis em tôrno.

MATO & MOSQUITOS

— Em mãos, êste bilhete de Braz-de-Pina:

«O mato, aqui na Rua Jacuí, está altíssimo; os mosquitos, numerosíssimos.»

"PLAY-BOYS"

— Retirado o fone do gancho, ouvimos:

«Play-boys» desabusados, filhinhos de papai rico, estão perturbando a tranqüilidade das famílias residentes na Rua Barão de Macaúba, Botafogo.»

RUA HONÓRIO

— Moradores da Rua Honório, Méier, através do sr. José Caetano de Araújo, solicitam ao Departamento de Obras da PDF alguma providenciazinha contra o grande número de buracos em tôda a extensão da via, dificultando enormemente o tráfego de veículos.

CIRCULAR "URCA-LEBLON"

— Morador da Urca, pelo telefone:

«A linha «Urca-Leblon» compreende os circulares «8» e «9». O problema é distinguir, a certa distância, um do outro, porque os algarismos são dêste tamanhinho!

...e às vêzes É ATENDIDO

— Em resposta a uma nota de 14 de junho último, dêste «O CARIOCA RECLAMA», solicitando mais uma agência do DCT para o Méier, recebemos da Diretoria de Correios:

«... o assunto está sendo estudado pelo órgão competente do DCT, a fim de que, com os elementos indispensáveis, possamos efetivar a medida de interêsse dos moradores da populosa zona suburbana do Méier.»

RECLAMAÇÕES, tel. 23-3662 (Departamento de Promoção, Av. Rio Branco, 25, s-207). Ouça de 2a. a sábado, às 9,05, pela Mayrink Veiga, a transmissão das notícias publicadas nesta seção, as quais são também remetidas às autoridades competentes.

Sonha Dario com Botafogo

Dario disse, ontem, e foi escutado por muita gente, que estava firmemente decidido a trocar o Vasco pelo Botafogo, pois está cansado de ver os outros jogarem e do seu destino de eterno reserva. O jovem (tem 26 anos), baiano, ressaltou sua vontade de ferro e garantiu, com vigor e convicção, que voltaria ao primeiro plano do futebol brasileiro se conseguisse transferir-se para General Severiano.

«Já falei com o sr. João Silva — continuou Dario — e espero convencê-lo porque o técnico não vai querer me prejudicar e já disse que está de acôrdo. Gosto muito do Vasco e fiz aqui muitos amigos mas o Botafogo oferece-me melhores condições e a chance de aparecer em cima, jogando numa grande equipe». Dario estava emocionado e seus dedos tremiam ligeiramente, desatando as chuteiras.

CONVITE

Dario explicou ao DC ter recebido convite do Botafogo por intermédio do técnico João Saldanha. Tudo aconteceu quando Vasco e Botafogo voltaram da Bahia no mesmo avião. Na altura, o técnico do Botafogo mostrou-lhe que seria impossível tratar diretamente com o Vasco e, no alvorôço do primeiro instante, Dario prometeu fazer o possível, operando particularmente.

Há pouco, o Botafogo voltou à carga e Dario, quase com lágrimas, fêz um apêlo dramático ao sr. João Silva.

— Êle já disse alguma coisa a você ? — perguntou Dario ao repórter, emocionado e ansioso.

Dissemos a Dario que êle não devia esperar com tanto ardor uma decisão favorável. Seria melhor preparar o espírito para aceitar qualquer sentença.

NÃO SAI

Momentos antes, o sr. João Silva havia dito ao DC que não poderia dispensar Dario, nos seguintes têrmos: "empresto Osvaldo, Bibi e outros nas suas condições, mas Dario é um suplente de primeira categoria e está preparado para entrar em qualquer emergência. É um elemento precioso dentro dos nossos planos".

Quando informamos ao vice-presidente do Vasco que Dario parecia ter decidido firmemente deixar o clube, respondeu: "mas será que isto vai estourar logo nas minhas mãos ? Não, Não cedemos Dario".

ACERTARAM

Antes da reportagem deixar São Januário, a última informação fornecida pelo sr. João Silva falava em acêrto de contas: "conversei com Dario, mostrei-lhe a impossibilidade de o dispensar e convencio-o de que precisa continuar prestando serviços ao Vasco com ardor.

Acaba hoje Campeonato de Basquete

O certame carioca de basquete chega hoje ao seu fim com a disputa de três jogos sem maior importância, devido a estarem definidas as principais posições.

Da programação destaca-se o cotêjo Minerva x Tijuca T. C., surgindo o grêmio da Rua Itapiru lutando pelo terceiro pôsto. Vasco e Sírio farão a peleja mais equilibrada e o Riachuelo tentará fugir da "lanterna" enfrentando o Botafogo.

A PROGRAMAÇAO

Para a derradeira etapa do Campeonato a FMB organizou o seguinte programa: S. C. Minerva x Tijuca T. C. — quadra da Rua Itapiru — juízes: Nei Sodré e Paulo dos Anjos.

Vasco da Gama x Sírio Libanez — na quadra de São Januário — juízes: Hélio Louzada e José Moutinho.

Riachuelo x Botafogo — quadra da Rua Marechal Bittencourt — juízes: Milton Viana de Carvalho e Ari Gomes.

Todos os jogos acima têm o seu início previsto para as 21 horas.

A SITUAÇAO ATUAL

E' a seguinte: Campeão — C. R. do Flamengo — 16 jogos e 16 vitórias;

Vice-Campeão — Fluminense F. C. — 16 jogos — 12 vitórias e 4 derrotas.

3.º lugar — Minerva S. C. e Sírio Libanês — 15 jogos — 9 vitórias e 6 derrotas.

4.º lugar — Botafogo de F. e Regatas — 14 jogos — 6 vitórias e 8 derrotas.

5.º lugar — Vasco da Gama — 14 jogos — 5 vitórias e 9 derrotas.

6.º lugar — Tijuca T. C. — 15 jogos — 5 vitórias e 10 derrotas.

7.º lugar — Riachuelo Tênis Clube — 15 jogos — vitórias e 12 derrotas.

8.º lugar — Grajaú Tênis Clube — 16 jogos — 3 vitórias e 13 derrotas.

EDSON MOTTA

Vendo pinturas dêste notável artista, seus últimos trabalhos. 13 de Maio 47 — Sala 1.202.

CARTAZ

TEATROS

DE BOLSO — 27-3122 — "A Compadecida", às 21 horas. Sábado, e domingos, às 20 e 22,15 horas. Vesperais às quintas e domingos, às 16 horas.

CARLOS GOMES — 22-7581 — "Mulher só Daquele Jeito", às 20 e 22 horas. Vesperais às quintas-feiras e domingos, às 16 horas.

COPACABANA — 57-1818 — "Alô... 35-5499", às 21,30 horas. Vesperais, às quintas, sábados e domingos, às 16 horas.

DULCINA — 32-0817 — Pedro Mico às 21 horas. Vesperais às quintas, sábados e domingos, às 16 horas.

GINASTICO — 42-4521 — "Panorama Visto da Ponte" às 21 horas. Sábados às 20 e 22 horas. Vesperais às quintas e domingos, às 16 horas.

JOAO CAETANO — 43-4276 — "Comigo é no Caracaxá" às 20 e 22 horas. Vesperais, às quintas, sábados e domingos às 16 horas.

MAISON DE FRANCE — 52-3895

MESBLA — 22-7622 — "Negócios de Estado" às 21 horas. Têrças-feiras às 18,15 horas. Sábados e domingos às 20 e 22,15 horas. Vesperais às quintas e domingos às 16 horas.

MUNICIPAL — 42-6103

PRAÇA — 37-3700 e 37-4341 — "Esta lá Fora um Inspetor", às quartas, quintas, sextas, sábados e domingos, às 21,30 horas. Vesperais aos domingos, às 18 horas.

RIVAL — 22-2721 — "Cinderela de Caxias", às 21 horas. Vesperais, às quintas, sábados e domingos, às 16 horas.

RECREIO — 22-8164 — "Tem Bububu no Bobobó" às 20 e 22 horas. Vesperais, sábados e domingos, às 16 horas.

SANTA ROSA DE LIMA — .... 37-5220 e 26-2851.

S. JORGE — 45-9051 — "A Rateira" às 21 horas. Vesperais, às quintas, sábados e domingos, às 16 horas.

SERRADOR — 42-6422 — "Playjoy" às 20 e 22 horas. Vesperais, às quintas, sábados e domingos, às 16 horas.

TABLADO — 26-4555 — "Living-Room". As quintas, sextas e sábados, às 21 horas. Aos domingos, às 17 horas.

TIJUCA — 28-1039.

UNIÃO (Praia de Botafogo, 522) "A Colina de 7 Minas", diàriamente, às 21,30 horas, exceto às segundas-feiras.

CINEMAS

LANÇAMENTOS

UM HOMEM TEM TRÊS METROS DE ALTURA (A Man Is Ten Feet Tall) — Dirigido por Martin Ritt. Com Sidney Poitier e John Cassavetes. Drama. Em sétima semana, no Cine Alvorada. Diàriamente, às 3 — 6 e 9 horas. Proibido até 14 anos.

OS SETE SAMURAIS (The Magnificent Seven) — Japonês. Dirido por Akira Kurosawa. Com Toshiro Mifune e Takashi Shimura. Drama. No Cine Mesbla. As segundas (6 — 8 — 10 horas); têrças (8 e 10 horas) e quartas (6 horas).

ANJO PERVERSO (Manon) — Francês. Dirigido por Clouzot. Com Cecile Aubry, Michel Auclair e Serge Regiani. Amanhã, às 18,30 horas, no auditório da ABI, exclusivamente para os sócios da Cinemateca do Museu de Arte Moderna.

AQUI SÓ CABEM OS BRAVOS (Darby's Rangers) — Dirigido por William A. Wellman. Com James Garner, Jack Warden, Etchika Choureau. Drama. No Odeon, Ipanema, Tijuca, Belmar, Brás de Pina, Avenida, Bonsucesso Pax (Caxias) e Odeon (Niterói). As 2 — 4 — 6 — 8 e 10 horas.

O HOMEM DO SPUTNIK — Brasileiro. Dirigido por Manga. Com Oscarito, Cyll Farney, Norma Benguel, Alberto Perez, Neide Aparecida, Zezé Macedo, Hamilton Ferreira e Heloisa Helena. Comédia. No São Luis, Rex, S. José, Rian, Leblon, Carioca, Madri, Santa Alice, Monte Castelo, Coliseu, Leopoldina e, a partir de quinta-feira, no Palácio, Roxi, Eskye-Tijuca e Imperator. As 2 — 4 — 6 — 8 e 10 horas. Livre.

ESCANDALOS NA CÔRTE (Kongresswalzer) — Alemão. Cinemascópio. Colorido. Dirigido por Victor Tourjansky. Com Marlene Koch, Michael Cramer e Linda Geiser. Drama. No Art-Palácio (Copacabana) e Art-Palácio Meier. Sem indicação de horário.

CABARE' DA PERDIÇAO (Incognito) — Francês. Dirigido por Patrice Dally. Com Eddie Constantine, Denik Patisson e André Valmy. Drama. No Riviera, Cineac (à noite), Rio Branco, Rosário, Melo e Guaraci. Sem indicação de horários. Proibido até 18 anos.

TERRITÓRIO XAVANTE — Brasileiro. Colorido. Realização de Fernando Negreiros e Máximo Eperandeo. Documentário. No Asteca, Caruso, Nacional, São Pedro e Regência. Sem indicação de horários. Livre.

TESTEMUNHA DE ACUSAÇAO (Witness For the Prosecution) — Dirigido por Billy Wilder. Com Tyrone Power, Marlene Dietrich, Charles Laughton. Drama. No Império, Copacabana, América, Alasca, Abolição, Botafogo e Eden (Niterói). As 1,20 — 3,30 — 5,40 — 7,50 e 10 horas.

A VOLTA AO MUNDO EM 80 DIAS (Around the World in 80 Days) — Cinemascópio. Colorido. Dirigido por Michael Anderson. Com David Niven, Cantinflas, Robert Newton, Shirley MacLaine e a participação especial de 44 artistas. Drama. No Vitória. As 15 e 21 horas, às segundas, têrças, quartas e sextas; e 14, 17 e 21 horas, às quintas, sábados, domingos e feriados. (Segunda semana). Livre.

BANCANDO A AMA-SECA (Rock-a-bye Baby) — Vistavisão. Colorido. Dirigido por Frank Tashin. Com Jerry Lewis e Marylin Maxwell. No Flórida. As 2 — 4,3 0— 7 — 9,30 horas. Livre. Em quarta semana.

SISSI, A IMPERATRIZ (Sissi, Die Junge Kaiserin) — Alemão. Colorido. Dirigido por Ernest Marisch. Com Romy Schneider e Karl Heinz Boehm. Drama. No Plaza, Astória, Olinda, Ricamar, Mascote, Alfa e Esperanto (Petrópolis). As 10 — 12 (no Plaza) — 2 — 4 — 6 — 8 e 10 horas. Livre. (Condor). Segunda semana.

O PEQUENO POLEGAR (Tom Thumb) — Colorido. Dirigido por George Pal. Com Russ Tamblyn, Alan Young, June Thorburn e bonecos de Pal. Aventuras infantis. Nos Metros Passeio, Tijuca e Copacabana, Pax, Palácio-Higienópolis e São Bento (Niterói). Sem indicação de horários. Livre.

CENTRO

MESBLA — 22-7720 — "Os Sete Samurais". Horários: segunda-feira, 6 — 8 e 10 horas; têrça-feira, 8 e 10 horas; quarta-feira, 6 horas.

CINEAC TRIANON — 42-6024 — Sessões Passatempo e "Cabaré da Perdição".

CAPITOLIO — 22-6788 — Sessões Passatempo.

COLONIAL — "Crepúsculo de Ódios".

ESTACIO DE SA' — 32-2923 —

FLORIANO — "Pancho Vila, o Temerário".

IDEAL — 42-1218 — "Furacão de Emoções".

IMPERIO — "Testemunha de Acusação".

MARROCOS —

METRO PASSEIO — 22-6141 — "O Pequeno Polegar".

Solicitamos aos srs. exibidores a gentileza de atualizarem as programações e mudanças de filmes, escrevendo ou telefonando para Hélio da Cunha Vieira, Avenida Rio Branco, 25. Telefone 23-3239, e 43-393 das 9 às 23 horas.

ODEON — "Aqui só Cabem os Bravos".

PALACIO — 22-0830 — "Minha Vontade é Lei".

PATHE' — 22-8795 — "Ladrão de Bagdá".

PLAZA — "Sissi, a Imperatriz".

POPULAR — "O Sôldo do Diabo".

PRESIDENTE — 42-7123 — "Testemunha de Acusação".

REX — 22-6327 — "O Homem do Sputnik".

RIVOLI —

VITORIA — "A Volta ao Mundo em 80 Dias".

RIO BRANCO — "Cabaré da Perdição".

S. JOSE' — 42-0592 — "O Homem do Sputnik".

ZONA SUL

ALASCA — "Testemunha de Acusação".

ALVORADA — "Um Homem Tem Três Metros de Altura".

AZTECA — "Balada Sangrenta".

ART-PALACIO — 37-2795 — "Escândalo na Côrte".

ASTORIA — 47-0466 — "Sissi, a Imperatriz".

BOTAFOGO — 29-2250 — "Testemunha de Acusação".

CARUSO COPACABANA — "Balada Sangrenta".

COPACABANA — "Testemunha de Acusação".

FLORIDA — "Bancando a Ama-Sêca".

FLORESTA — 26-6357 — "A Romana" e "Escola de Vigaristas".

GUANABARA — 26-6257 — "Se a Cidade Contasse".

IPANEMA — 47-3306 — "Aqui só Cabem os Bravos".

LEBLON — 27-7805 — "O Homem do Sputnik".

METRO COPACABANA — 37-9797 — "O Pequeno Polegar".

MIRAMAR — "Testemunha de Acusação".

NACIONAL — 26-6072 — "Balada Sangrenta".

PAX — "O Pequeno Polegar".

PIRAJA' — "Esse Milhão é Meu".

POLITEAMA — 25-1140 — "Aqui só Cabem os Bravos".

RIAN — 47-1144 — "O Homem do Sputnik".

RICAMAR — "Sissi, a Imperatriz".

RIVIERA — "Rua dos Lábios Pintados".

ROXI — "Minha Vontade é Lei".

S. LUIS — "O Homem do Sputnik".

ZONA NORTE

AVENIDA — "Aqui só Cabem os Bravos".

AMERICA — 48-4519 — "Testemunha de Acusação".

BANDEIRANTES —

CARIOCA — 25-8178 — "O Homem do Sputnik".

ESKYE — "Fúria do Destino".

FLUMINENSE —

MADRI —

MARACANA — "O Homem do Oeste" e "Os Carrascos do Mar".

METRO TIJUCA — 48-9970 — "O Pequeno Polegar".

OLINDA — 48-1032 — "Sissi, a Imperatriz".

TIJUCA — 48-4518 — "Aqui só Cabem os Bravos".

SANTA ALICE — 33-9993 — "O Homem do Sputnik".

S. AFONSO — Fechado.

SANTA CECILIA — "Tentação Verde".

SANTA HELENA — "Guerra e Paz".

SUBÚRBIOS DA CENTRAL

ABOLIÇAO — "Testemunha de Acusação".

ART-PALACIO MEIER — "Escândalo na Côrte".

ALFA — 26-6315 — "Sissi, a Imperatriz".

ANCHIETA — "Viva Las Vegas" e "A Volta do Homem Morcêgo".

ART-PALACIO —

BELMAR — "Se a Cidade Contasse".

CACHAMBI — "O Homem do Oeste".

COIMBRA (R. Albuquerque) — "Devoção de Mulher" e "Nova Idade Glacial".

COLISEU — 29-9753 — "Testemunha de Acusação".

ENGENHO DE DENTRO — 28-4130 — "Diana de França".

IRAJA' —

IMPERATOR — "Fúria do Destino".

MADUREIRA — "Cidade Sem Lei".

MASCOTE — "Sissi, a Imperatriz".

MADRI — "O Homem do Sutpnik"

MEIER — 29-1222 — "Cabaré da Perdição".

MONTE CASTELO — 29-8250 — "O Homem do Sputnik".

PALACIO VITORIA — "Terras Escaldantes".

PARAISO — "Mulheres à Vista"

PADRE NOBREGA —

PARAISO —

PARA TODOS — "Ladrão de Bagdá".

PENHA — "De Pernas Para o Ar".

PILAR — 29-3467

REAL — 29-3467 — "O Primo do Cangaceiro" e "Madalena".

RIDAN — 49-1633 —

ROULIEN — "Façanhas de Hércules".

VAZ LOBO —

SUBÚRBIOS DA LEOPOLDINA

BONSUCESSO — "Aqui Só Cabem os Bravos".

BRAZ DE PINA — "Alegria de Viver".

CARMOLI — "Quem Roubou Meu Samba" e "Legião do Zorro".

CENTRAL — "Prisioneiro do Ouro".

SANTA HELENA — 30-2866 —

LEOPOLDINA — "O Homem do Sputnik".

MAUA' — 30-5056 — "Ladrão de Bagdá".

MURIAE' — "O Terror do Himalaia".

ORIENTE — "Revolta dos Gladiadores".

PALACIO-HIGIENOPOLIS — "O Pequeno Polegar".

PAZ — "Aqui Só Cabem os Bravos".

S. PEDRO — 30-4181 — "Deus Lhe Pague".

RAMOS — "Sangue Aventureiro".

ROSARIO — "Cabaré da Perdição".

S. JORGE —

JACAREPAGUÁ

BARONESA — "Vindima Trágica".

MARAJO —

BANGU

MOÇA BONITA — "Eu e o Coronel".

CAXIAS

PAX —

CAXIAS —

'VENIDA —

TRÊS RIOS

GLORIA — "Retrato de Uma Alma".

REX — "O Vampiro".

NOVA IGUAÇU

IGUAÇU — "A Marca da Maldade".

VERDE — "Mombassa, a Selva Negra" e "Mulher Caluniada".

NITERÓI

CENTRAL — "A Fúria do Destino".

EDEN — "Testemunha de Acusação".

GRILL —

ICARAI — "A Fúria do Destino".

IMPERIAL — "Por Amor Também se Mata".

ODEON — "Aqui só Cabem os Bravos".

S. BENTO — "O Pequeno Polegar".

S. JORGE (Olinda) —

PETRÓPOLIS

ART-PALACIO — "A Revolta dos Gladiadores".

CAPITOLIO — "Traficantes do Crime".

D. PEDRO — "Sangue de Pistoleiro".

PETROPOLIS — "Minha Vontade é Lei".

BARRA MANSA

SAUDADE — "Passos em Falso".

PALACIO — "Gaby".

EDEN — "Peixe Vermelho".

S. GONÇALO — "Império de Balas" e "Bonecos Humanos".

VOLTA REDONDA

AVENIDA — "Grilhões do Passado".

MUTUA — "Tirania das Balas" e "Os Boas-Vidas".

PALACIO — "O Príncipe Encantado".

NILÓPOLIS

NILOPOLIS — "Pobres, Porém Formosas".

S. JORGE (Olinda) — "Rio Fantasia" e "A Bela e o Pangaré"

Turfe em quadrinhos

No dia 28 de junho próximo passado realizou-se em Paris, no Hipódromo de Longchamp, o famoso "Grande Prêmio de Paris", cuja vitória pertenceu ao parelheiro Birum — que é treinado por M. Belinguier e recebeu a condução de Flavien. Escoltou o ganhador, pela escassa diferença de meia cabeça, o competidor Le Loup Garou, seguido de Apollo. Na foto só aparecem os dois primeiros, ao passarem pelo espêlho de chegadas, lutando cabeça com cabeça. (foto AFP)

Há muito tempo que o jóquei Domingos Moreno não tinha uma oportunidade para vencer uma corridinha, pelo menos, como a terá na reunião de amanhã. O bridão maranhense vai pilotar o estreante Parbleu — chegado há poucos dias de São Vicente — onde obteve inúmeras vitórias. O Moreno, que êste ano ainda não ganhou mais de cinco páreos, recebeu de presente essa excelente ajuda, que certamente será transformada em triunfo. Aí está o Domingos (foto) que tentará "desencabular" tanto a sua pessoa, como a um dos representantes da matungada do "stud" Seabra — estagiária no prado paulano

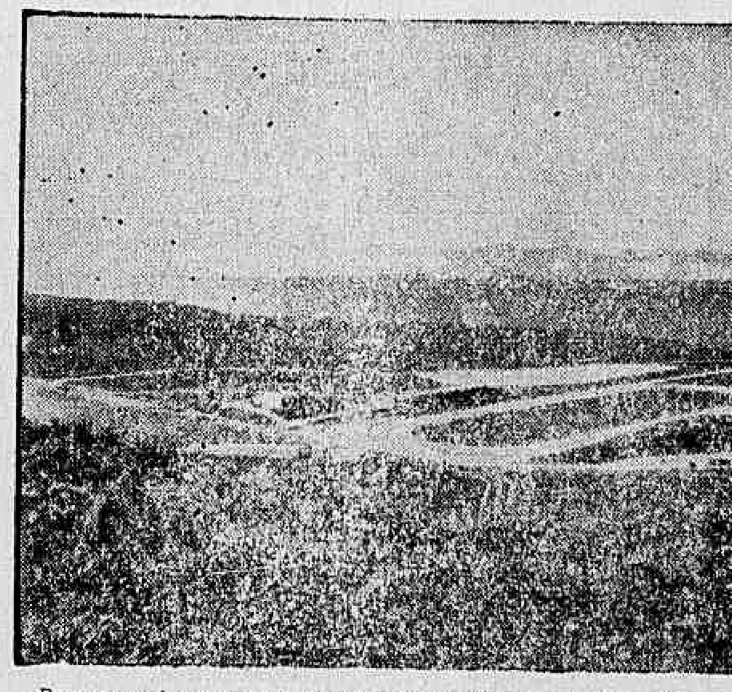

Dentro em breve será inaugurado o Hipódromo da Guanabara, obra que vem sendo realizada — com muito esfôrço e dedicação — por um grupo de turfistas que verdadeiramente se dedica e se interessa pelo turfe pròpriamente dito. Na foto, gentilmente cedida pela revista "Vida Turfista", pode-se ver um panorama do que será o futuro prado da Ilha do Governador. À direita, vê-se a Vila Hípica, no centro as pistas de corridas e de trabalho, e à esquerda as dependências administrativas na nova sociedade turfista. E' provável que até o mês de junho do próximo ano já estejam acontecendo reuniões esportivas na Guanabara — para gaudio dos fãs do ex-esporte dos reis, já que é tão popular nos nossos dias

Rádio Mayrink Veiga apresenta

HOJE:

20,00 horas — "Audição de Lana Bitencourt"
20,30 horas — "Baile do Ali Bebé" — Patr. do "Creme Dental Eucalol" (*)
21,00 horas — "Musical Antônio Maria"
21,30 horas — "A cidade se diverte" — Patroc. dos "Sardinhas Gran-fina" (*)
22,00 horas — "Vai levando" — Patrocínio do "Ponto Frio"
22,30 horas — "Panorama Político"
24,00 horas — "O mundo em sua casa"

(*) Programas transmitidos em rêde com a Rádio Tupi. Acesso às atrações noturnas da Mayrink são apresentadas diretamente do auditório da PRG-3

PROVÁVEL A VOLTA DOS PÁREOS DE AMADORES

Vatinga deixou boa impressão: 800 em 52"

Nos aprontos realizados ontem no Hipódromo da Gávea, em pista de areia úmida, vale destacar o galope da égua VATINGA.

Mostrando forma das melhores, a pupila de Maurilio de Almeida cravou 52" numa partida de 800 metros, terminando muito firme.

RELAÇÃO DOS APRONTOS

Eis os aprontos anotados pela reportagem na manhã de ontem dos animais inscritos na corrida de amanhã na Gávea.

1.º PAREO
DENSIDADE, A. Bolino, 360 em 22"4/5

2.º PAREO
SPUTNIK, H. Vasconcelos, 600 em 37"3/5
DEVOTO, G. Almeida, 700 em 44"2/5

3.º PAREO
HISTÓRICO, C. Paranhos, 1.000 em 66"2/5
TRISTÃO, L. Rigoni, 800 em 57"2/5
BALENO, N. Severino, 1.000 em 69"
GRANT, J. Martins, 600 em 44"

4.º PAREO
VAL, L. Vaz, 800 em 52"
GURUBU, H. Lima, 600 em 37"

5.º PAREO
WAGNER, A. Portilho, 800 em 52"2/5
HUNDING, M. Silva, 1.000 em 66"2/5

6.º PAREO
RAMI, A. G. Silva, 700 em 44" 3/5
TERPSICORE, D. P. Silva, 600 em 40"
JOLLY MISS, M. Silva, 360 em 23'
MALZBIR, J. Santos, 360 em 23"

7.º PAREO
KOVIDARA, R. Filho, 700 em 45"
VATINGA, R. Filho, 700 em 45"
AVELÃ, M. Nielevisk, 600 em 39"

8.º PAREO
PREGONERO, H. Cunha, 800 em 39"
SARAVANDO, G. Queiroz, 360 em 26"
KARTUM, J. Ramos, 700 em 48"
NABAB, A. Nahid, 600 em 38"
GARDEN, L. Santos, 700 em 47"2/5
CONTINENTAL, B. Alves, 360 em 23"
TEMPORAL, J. Santos, 700 em 49"2/5

Marchant perdeu: culpa do Bequinho

O jóquei Juan Marchant que perdeu um páreo sem nome com o cavalo ENCOURAÇADO jogou a culpa no seu colega M. Silva afirmando que PÉRNOT vinha "escrevendo" na frente do seu pilotado em tôda a reta.

Bequinho defendeu-se bem, dando boa resposta sôbre o assunto ao bridão chileno, que na realidade andou foi "bobeando" em cheio nos metros finais do percurso.

OUTRAS QUEIXAS

Eis as demais anotações feitas no Livro de Ocorrências sôbre as duas últimas corridas da Gávea.

SABADO

1º PAREO — L. E. Castro (Xilo) declarou que, na altura dos 500 metros, Platino (E. Castillo) foi violentamente para dentro, quasi o derrubando. E. Castillo (Platino) declarou que desde os 1.400 metros, Xilo (L. E. Castro) foi escrevendo à frente da montada do declarante e, na entrada da reta, quando passou pelo referido contendor, sua montada em virtude de desgarrar um pouco foi para dentro, o que não causou prejuízo como foi declarado por L. E. Castro.

2º PAREO — O. Ulloa (Flotilha), declarou que, na metade da reta de chegada, Haconga (M. Silva) cortou a luz de sua conduzida ao correr para dentro.

3º PAREO — H. Cunha (Kaleça) declarou que, desde a partida sua montada começou a correr em "zig-zag" não lhe obedecendo ao govêrno, sendo em vão seus esforços para conduzi-la na linha.

4º PAREO — J. Marchant (Encouraçado) declarou que, desde os 800 metros, sua montada foi sendo prejudicada por Pernot (M. Silva) que, escrevia à sua frente, com o que o atendo para causar prejuízo a Encouraçado, por isso perdeu a corrida. M. Silva (Pernot) declarou que, em todo o percurso sua montada correu a mais de meio de raia não tendo pois, causado dano a ninguém, devendo Encouraçado ter sido prejudicado nos 400 metros, mais ou menos, por um outro competidor que foi de encontro a Encouraçado trazendo para junto a montada do declarante. O declarante olhava para trás para evitar surpresa o que lhe é lícito fazer, e isto não pode constituir presunção de que, tenha assim, prejudicado ao colega, o que de fato nunca ocorreu.

DOMINGO

2º PAREO — H. Cunha (Zepelin), declarou que, logo após a partida, Verdun (A. Santos) veio de golpe para dentro imprensando-o contra Clever (M. Silva) obrigando-o a levantar. O pilôto de Verdun (A. Santos) corrigiu o seu pilotado, mas de nada adiantou. R. Freitas Filho (Bom de Bico) declarou que, na altura dos 700 metros Reward (A. Bolino) raspou na cêrca e o seu pilôto tirou-o para fora, tendo neste lance, alcançado o declarante. A. Santos (Verdun) declarou que, na partida seu pilotado largou indo para dentro mas foi logo corrigido. M. Silva (Clever) declarou que, no pique de partida, em virtude de Verdun (A. Santo) correr para dentro, o declarante se viu forçado à levantar. I. Amaral (Zil) declarou que, na altura dos 900 metros, sua montada foi apertada por alguns competidores inclusive Quejando (D. Moreno), sendo obrigado a recolher para evitar rodada.

7º PAREO — J. Carlindo (Mojú) declarou que, na partida Glenmore (D Moreira), trouxe sua montada para dentro fazendo com que fôsse prejudicar Clerk (I. Sousa).

8º PAREO — H. Cunha (Firstrate) declarou que, nos 800 metros, Epico (I. Sousa), veio um pouco para dentro imprensando sua montada, o que obrigou a recolher. R. Freitas Filho (Tico) declarou que, no pique de partida, Epico (I. Sousa) cortou a luz de sua montada, tendo que levantar para não cair e, entre os 900 e os 800 metros, Sheriff (H. Vasconcelos) foi conduzido para fora pelo próprio pilôto ao mesmo tempo que correu para dentro, Épico, ficando sua montada num funil sendo obrigado a recolher para não cair.

9º PAREO — O. Ulloa (Ubaldo), declarou que, logo depois da saída (Ouinsol) (M. Alves) cortou a luz de sua montada que quase caiu.

Américo Brasílico
ADVOGADO
Causas cível e criminais — Av. Presidente Vargas, 435 — 6.º andar — sala 603 — Tel.: 23-0832 ou 38-7081

Elú em bôa forma: quilômetro em 63"

Agradou em cheio o exercício do cavalo ELU na manhã de domingo último no Hipódromo da Gávea.

Alardeando forma perfeita, o defensor do Stud Verde e Prêto cravou 63" no quilômetro com boa ação final.

OUTRAS MARCAS

Eis os demais exercícios anotados pela reportagem nas manhãs de sábado e domingo últimos na Gávea.

SABADO
FEEC, J. G. Silva, 1.400 em 95" 3/5 — 200 em 14"
OPERANTE, A. Santos, 1.400 em 98" — 200 em 15'
JOLLY MISS, M. Silva, 1.300 em 88" — 200 em 15"
COCHISE, A. Bolino, 1.300 em 90" — 200 em 13"
NUMANTINO, A. Araújo, 1.000 em 67" — 200 em 14"
KOVIDARA, R. Filho, 1.300 em 90" — 200 em 15"
EXPRESSO, A. Bolino, 1.300 em 91" — 200 em 13"3/5
FAGOT, M. Silva, 1.600 em 113" 2/5
SAHID, G. Almeida, 1.300 em 92"2/5 — 200 em 14"2/5
DESTRA, A. Bolino, 1.000 em 66" — 200 em 14"2/5
MYRON, G. Santos, 1.500 em 101"
COMPATRIOTA, G. Almeida, 1.500 em 101"
CONTINENTAL, B. Alves, 1.400 em 95" — 200 em 15"
BEIRUTH, A. Bolino, 1.200 em 80" — 200 em 14"2/5
VAG, J. Silva, 1.000 em 68"2/5 — 200 em 14"
VERBETTE, E. Castilho, 1.400 em 100" — 200 em 15"2/5
EPSON, A. Bolino, 1.000 em 77" 4/5
XIMBICA, J. A. Silva, 1.300 em 89" — 200 em 14"3/5

DOMINGO
TURQUEZA, O. Ullôa, 1.600 em 108"2/5 — 200 em 13"2/5
TAPUIA, J. Julião, 1.300 em 87"
CLECLARA, J. Portilho, 1.200 em 82" — 200 em 14"2/5
LAKBI, G. Queiroz, 1.200 em 82" — 200 em 14"2/5
NAMORADEIRA, A. Nahid, 1.600 em 110" — 200 em 15"
FRONTENAC, A. Vieira, 2.040 em 143"2/5 — 1.600 em 112" — — 200 em 14"3/5
ELU, G. Queiroz, 1.000 em 63"
CLAREIRA, J. Portilho, 1.600 em 108" — 200 em 14"
LOHENGRIN, A. Vieira, 1.040 em 142"2/5 — 1.600 em 109"2/5 — 200 em 13"
CANTINEIRA, M. Teixeira, 1.300 em 89" — 200 em 14"
LAROCHEA, H. Cunha, 1.300 em 87" — 200 m 14"
CAMPI, A. Gonçalves, 1.600 em 112" — 200 em 15"
KIGRAN, H. Cunha, 1.600 em 111"2/5 — 200 em 13"3/5
KALAMBU, M. Teixeira, 1.200 em 86"2/5 — 200 em 15"
BUCAREST, A. Vieira, 1.600 em 107" — 200 em 14"

PALACE HOTEL
BARBACENA — M. G — Tel.: 715
LUXO — CONFORTO
CLIMA DE REPOUSO

Programas de quinta, sábado e domingo

Corrida de amanhã

1.º Páreo — às 13,40 horas — 1.500 metros — Cr$ 70.000,00.

		Ks.
1—1	Etchika, R. Freitas Filho	56
"	Ximbica, J. A. Silva	56
2—2	Ocara, A. Santos	56
3	Densidade, A. Bolino	56
3—4	Lyonnaise, D. Moreira	56
5	Lys Blanc, A. Nahid	56
4—6	Troika, S. Pereira	56
7	Pacarana, N. Severino	56
8	Only You, I. Souza	56

2.º Páreo — às 14,05 horas — 1.500 metros — Cr$ 70.000,00.

		Ks.
1—1	Procurador, J. Ramos	56
2	Carroussel, Não corre	56
2—3	Haritain, J. G. Silva	56
4	Sputnik, H. Vasconcelos	56
3—5	Peteleco, A. Ricardo	56
6	Habilidoso, G. Queiroz	56
4—7	Mirabeau, P. Fernandes	56
8	Devoto, G. Almeida	56

3.º Páreo — às 14,30 horas — 1.900 metros — Cr$ 60.000,00.

		Ks.
1—1	Urânio, I. Souza	60
"	Histórico, C. Paranhos	52
2—2	Tristão, L. Rigoni	54
3	Cimbronasso, Não corre	52
3—4	Califfo, A. Nahid	60
5	Baleno, N. Severino	52
6	Expresso Sul, R. Freitas	54
4—7	Grant, J. Martins	56
8	Alarido, L. Vaz	52
9	Canto Lindo, G. Queiroz	56

4.º Páreo — às 15,00 horas — 1.300 metros — Cr$ 60.000,00 — Destino exclusivamente a jóqueis atuantes no Hipódromo Brasileiro, ganhadores até cinco corridas na temporada em curso.

		Ks.
1—1	Parbleu, D. Moreno	52
2	Val, L. Vaz	58
3	Ibirapuitan, M. Nicleviscк	58
2—4	Ichabô, B. Marinho	58
5	Gato Lindo, J. Martins	58
6	Penstock, O. Fernandes	58
7	Don Ramirez, J. Marinho	52
3—8	Tiger, A. Nahid	58
9	Gurubú, H. Lima	58
10	Kaichek, J. Barros	58
11	Jabok, O. Moura	58
4-12	Urupá, Não corre	58
13	Grave, J. Baffica	58
"	Rio Grande, P. Tavares	58
"	Isleros, F. G. Silva	58

5.º Páreo — às 15,30 horas — 1.900 metros — Cr$ 60.000,00.

		Ks.
1—1	Souvenir, G. Queiroz	58
2	El Mayoral, A. Carvalho	54
2—3	Wagner, A. Portilho	60
4	First Love, P. Fontoura	56
3—5	Ruston, N. Severin	50
6	Vovô Jerônimo, J. Santos	52
7	Hunding, M. Silva	60
4—8	Angu, L. Diaz	56
9	Itamo, G. Almeida	56
10	Marciano, A. Santos	50

6.º Páreo — às 16,00 horas — 1.300 metros — Cr$ 60.000,00 — (Betting).

		Ks.
1—1	Rami, A. G. Silva	58
2	Girondina, J. Vieira	52
3	Igni, J. Barros	58
2—4	V. Benedita, E. Furquim	58
5	Terpsicore, D. P. Silva	58
6	Urupanan, Não corre	58
3—7	Dinarzade, J. G. Silva	58
8	Jolly Miss, M. Silva	58
9	Loló, W. Andrade	58
10	Libra, G. Queiroz	58
4-11	Diadem, J. Carlindos	58
12	Campeche, A. Santos	58
13	Capriola, R. Freitas Filho	58
14	Malzbir, J. Santos	52

7.º Páreo — às 16,30 horas — 1.400 metros — Cr$ 60.000,00 — (Betting).

		Ks.
1—1	My Lady, J. G. Silva	58
2	Kovidara, R. Freitas Filho	56
2—3	M. Perigosa, M. Silva	58
4	Vatinga, J. Ramos	52
5	Javolá, H. Lima	54
3—6	Avelã, M. Niclevisck	56
7	Gualisca, I. Souza	58
8	Rosamin, H. Vasconcelos	56
4—9	Minha Negrinha, J. Graça	58
10	Helen Blair, Não corre	52
11	Régia, J. Coutinho	58

8.º Páreo — às 17,00 horas — 1.400 metros — Cr$ 60.000,00 — (Betting).

		Ks.
1—1	Pregonero, H. Cunha	58
"	Saravando, G. Queiroz	52
2—2	Cocal, A. Santos	58
3	Acidentado, M. Silva	52
3—4	Kartum, J. Ramos	58
5	Nabab, A. Nahid	52
6	Garden, L. Santos	52
4—7	Korovin, J. G. Silva	58
8	Continental, B. Alves	58
9	Temporal, J. Santos	52

Corrida de sábado

1.º Páreo — às 13,40 horas — 1.400 metros — Cr$ 80.000,00.

			Ks.
1—1	Vancouver	4	55
2	Maba	5	55
2—3	Piazza	1	55
4	Zuninga	3	55
3—5	Zoada	6	55
6	Lua Bonita	2	55
4—7	Iecangá	7	55
8	Pilar	8	55

2.º Páreo — às 14,05 horas — 1.400 metros — Cr$ 80.000,00.

			Ks.
1—1	Curriculum	9	55
2	Figural	7	55
2—3	Itabino	6	55
4	Quejando	2	55
3—5	Tio Godoy	5	55
6	Epsom	4	55
4—7	Vietnan	3	55
8	Zêo	8	55
9	Zepelin	1	55

3.º Páreo — às 14,30 horas — 1.500 metros Cr$ 70.000,00.

			Ks.
1—1	Orimã	8	56
2	Xeré	1	56
2—3	Glória de Madrid	4	56
4	Xantipa	6	56
3—5	Urupema	7	56
6	Queguari	5	56
4—7	Peregrina	2	56
"	Lena	3	56

4.º Páreo — às 15,00 horas — 1.600 metros — Cr$ 70.000,00.

			Ks.
1—1	Myron	7	54
"	Destroyer, ex-Didon	8	52
2—2	Zèquinha	1	54
3	Kigran	5	50
3—4	Xenxem	2	50
5	Lucky Prince	4	50
4—6	Effrené	3	58
7	Jet	6	50

5.º Páreo — às 15,30 horas — 1.400 metros — Cr$ 60.000,00.

			Ks.
1—1	Newton	6	58
2	Sahid	2	50
2—3	Sauterne	8	60
4	Canivete	4	52
3—5	Intrometido	1	58
6	Flautor	9	56
4—7	Noddy	5	56
8	Guarda	3	56
"	Rabaz	7	60

6.º Páreo — "Professor Carlos Chagas" — às 15,30 horas — 1.400 metros — Cr$ 85.000,00 — (Betting).

			Ks.
1—1	Zunga	2	55
2	Miltonia	1	55
2—3	Exaltada	8	55
4	Lakbi	10	55
3—5	Jolie Fete	4	55
6	Fugitive	3	55
7	Ilustrada	9	55
4—8	Fairuz	6	55
9	Fadia	6	55
10	Kanagava	7	55

7.º Páreo — às 16,30 horas — 1.300 metros — Cr$ 50.000,00 — (Betting).

			Ks.
1—1	Mapa Mundi	1	50
"	Dick	6	56
2—2	Ile de France	2	58
3	Pianito	9	50
3—4	Sarau	5	52
5	El Bacan	3	56
6	Tio Luiz	10	58
4—7	Tanguá	8	54
8	Chananeco	7	52
9	Tento	4	54

8.º Páreo — às 17,00 horas — 1.500 metros — Cr$ 70.000,00 — (Betting).

			Ks.
1—1	Comanche	11	56
"	Yira Yira	9	56
2	Disco	1	56
2—3	Torié	6	56
4	Xênio	3	56
"	Xiu	2	56
3—5	Ubaldo	12	56
6	Encombre	4	56
"	Fogo Morto	10	56
4—7	Safari	8	56
8	Benghazi	13	56
9	Tio Paulo	5	56
10	Hervão	7	56

Corrida de domingo

1.º Páreo — às 13,40 horas — 1.400 metros — Cr$ 80.000,00.

			Ks.
1—1	Analia	3	55
2	Korista	9	55
2—3	Guerrilha	10	55
4	Kaleça	8	55
3—5	Zaraza	1	55
6	Teimosa	4	55
7	Mayflower	7	55
4—8	Vândalo	2	55
9	Myrica	6	55
10	Pena Branca	10	55

2.º Páreo — às 14,05 horas — 1.300 metros — Cr$ 70.000,00.

			Ks.
1—1	Platino	4	56
2	Rififi	7	56
2—3	Numantino	5	56
4	Garoto de Ouro	2	56
3—5	Gorgorano	1	56
6	Rio Tocantins	8	56
4—7	Cantineiro	5	56
8	Martinez	6	56

3.º Páreo — às 14,30 horas — 1.300 metros — Cr$ 70.000,00.

			Ks.
1—1	Dollar	9	56
2	Jatancioso	7	56
2—3	Rebate	1	56
4	Loureiro	6	56
3—5	Halifax	4	56
6	Kalambur	8	56
4—7	Halfiler	3	56
8	Kaiser	2	52
9	Oiram	5	56

4.º Páreo — às 15,00 horas — 1.400 metros — Cr$ 30.000,00.

			Ks.
1—1	Callipus	1	55
2	Wyoming	2	55
3	Macau	5	55
2—4	Excelsior	13	55
5	Imanado	10	55
6	Engeitado	8	55
3—7	Luar do Sertão	4	55
8	Mustard	6	55
9	Labatout	12	55
4-10	Zé Catimba	11	55
11	Don Leivas	9	55
12	Vagalume	7	55
"	Napolitan Prince	3	55

5.º Páreo — Grande Prêmio "Onze de Julho" — às 15,30 horas — 1.600 metros — Cr$ 250.000,00.

			Ks.
1—1	Bucarest	5	58
2	Xaira	3	56
2—3	Clareira	4	56
4	Cantarelle	7	58
3—5	Fanfare	2	58
6	Xona	6	56
4—7	Tzarina	1	58
8	De Troia	8	56

6.º Páreo — às 16,00 horas — 1.300 metros — Cr$ 70.000,00 — (Betting).

			Ks.
1—1	Jumba	13	56
2	Xerose	3	56
3	Clavina	12	56
2—4	Larochea	9	56
5	Ciama	10	56
6	Miss Elegante	11	56
3—7	Etoile	7	56
8	Chiarina	4	56
9	Kobyla	2	56
10	Laika	8	52
4-11	Haconga	6	56
12	Música	1	56
13	Galigaé	14	56
"	Corvette	5	56

7.º Páreo — "Handicap Especial" — às 16,30 horas — 2.000 metros — Cr$ 100.000,00 — (Betting).

			Ks
1—1	Faget	7	51
2	Açoriano	3	50
3	Parietal	13	50
2—4	Crown Prince	10	53
5	Cotoxó	4	56
6	Vilão	5	52
3—7	Beto	12	54
8	Estroncio	1	51
9	Kaki	6	57
4-10	Ranai	8	53
"	Love Affair	2	50
"	Tirafogo	9	54
"	Mister Bagé	11	54

8.º Páreo — às 1 ,00 horas — 1.600 metros — Cr$ 50.000,00 — (Betting).

			Ks.
1—1	Urco	12	56
2	Operante	10	56
3	Dimanche	2	58
4	Bartovi	13	58
2—5	Campi	14	50
6	Pai Tiago	6	54
7	Hivam	7	52
8	Cimbronasso	4	50
3—9	Jaczur	16	56
10	Boa Vista	8	60
11	Deserto	9	54
12	Sea Prince	11	54
4-13	Cachito	5	50
14	Hagen	3	56
15	Spleen	15	56
"	Campo Flor	1	54

Possìvelmente no fim dêste mês

— É muito provável que êste ano, a exemplo dos anos anteriores, a Comissão Técnica do Jockey Club Brasileiro volte a programar uma prova destinada a jóqueis amadores, por ocasião dos festejos do "Grande Prêmio Brasil" — declarou à reportagem do DIARIO CARIOCA o turfista (e "gentlemanrider") Jaime Muniz de Aragão.

Afirmou ainda o ex-pilôto (amador) de Ivone de Carlo que tal páreo seria formado para a reunião extraordinária de quarta-feira (que será organizada em substituição à noturna) e que por êsse motivo vários interessados já estariam "cavando" montarias junto aos "studs" que tradicionalmente cooperam para a realização da referida prova.

CELMAR À FRENTE

Disse, ainda, o sr. Jaime Moniz que o diretor Celmar Padilha estaria colaborando com os interessados, no sentido de conseguir junto à Comissão Técnica do Jóquei Clube Brasileiro a realização do páreo. Porém, segundo apuramos, caso saisse mesmo a prova de amadores, o sr. Padilha, num gesto de desprendimento esportivo, deixaria de montar qualquer dos concorrentes inscritos, a fim de evitar equívocos desagradáveis. Por outro lado, segundo revelou ao DC, o sr. Aragão — muito embora ainda não se tenha a certeza da programação de tal carreira — já conseguiu sua montaria, com o treinador Claudemiro Pereira, que não é outra senão a do animal Baccarat. Caso a Comissão de Corridas resolva mesmo atender os inúmeros pedidos dos sócios e diretores, estará colaborando para que os festejos relativos à passagem de mais um "G. P. Brasil" sejam completos, sob todos os aspectos.

INTERESSADO

O sr. Celmar Padilha, que pretende organizar novas provas destinadas aos jóqueis amadores

DESCLASSIFICAÇÃO NO TURFE PERUANO

LIMA, 7 (UPI) — A Comissão de Corridas do Jóquei Clube do Peru, depois de estudar a decisão dos juízes de corridas, decidiu modificar os resultados do clássico de domingo passado, vencido pela égua Propina. A Comissão desclassificou Propina para o segundo lugar e deu como vencedor ao craque chileno Tolpan, que obteve assim o prêmio de 300.00 soles.

Ontem, após o "Clássico Jóquei Clube do Peru", o jóquei O. Saavedra, que conduziu Tolpan, reclamou ante a Comissão, alegando ter sido contido com a mão pelo jóquei peruano J. Canessa, que conduzia Propina, quando ambos se aproximavam do disco de chegada.

Treze estreantes anotados: Gávea

Estão inscritos nas três próximas reuniões no Hipódromo da Gávea, 13 animais debutantes. — Amanhã teremos o "debut" de dois e os restantes estão anotados sábado e domingo.

Entre êles, destacamos o nome do potro CURRICULUM, um filho de ROYAL FOREST que vai a pista muito bem preparado pelo treinador Levy Ferreira.

RELAÇÃO

Eis a relação completa dos estreantes desta semana:

AMANHA

AVELA — Feminino, alazão, R. G. do Sul, nascida em 7-11-54 por Alvis em Oria de criação do sr. Alberto Schons e propriedade do sr. Augusto Maria Sisson. Treinador: Alcebiades Monteiro.

CALIFFO — Masculino, castanho escuro, São Paulo, nascido em 22-8-53, por Clarão em Cambuy, de criação do sr. José Massoli e propriedade do Stud Estherita. Treinador: Célio Tourinho.

(SABADO e DOMINGO)

TZARINA — Feminino, castanho, S. Paulo, nascido em 24-8-54, por Port Napoleon e Fasten, criação do Stud Lineo de Paula Machado. Treinador: Ernani de Freitas.

ZUNINGA — Feminino, castanho, R. G. do Sul, nascido em 24-10-56, por Fanatique e Piegas, criação do sr. A. J. Peixoto de Castro Júnior e propriedade da sra. Zélia Gonzaga Peixoto de Castro. Treinador: Pedro Simões.

MACAU — Masculino, castanho, Paraná, nascido em 28-8-56, por Fair Trader em Mandegor, de criação do Haras Paraná Ltda. e propriedade do sr. Aristides Galli. Treinador: Henrique de Sousa.

LUA BONITA — Feminino, castanho, Paraná, nascido em 28-8-56, por Cyrnos em Brindela de criação do sr. Hermínio Brunatto e propriedade do sr. Valdir Fernandes. Treinador: José Orellana.

MABA — Feminino, alazão, Paraná, nascido em 8-11-56, por Guaycuru em Linfa, de criação da Fazenda Santa Angela e propriedade do Stud Oiram. Treinador: Reduzino de Freitas.

WYOMING (ex-Dom Pingo) — Masculino, castanho, São Paulo, nascido em 9-8-56, Buen Tiempo em Criticona, de criação do Haras Pindamonhangaba e propriedade do Stud Santo Andre. Treinador: João Piotto.

COTOXO — Masculino, castanho escuro, São Paulo, nascido em 4-9-53, por Burpham em Audacia, de criação e propriedade do Haras Jahu. Treinador: Edio Coutinho.

PIAZZA — Feminino, castanho, São Paulo, nascido em 12-7-56, por Royal Forest em Pigalle, de criação dos srs. Nelson e Roberto Seabra e propriedade do Stud Seabra. Treinador: Manoel de Sousa.

CURRICULUM — Masculino, alazão, São Paulo, nascido em 10-6-56, por Royal Forest em Currah, de criação dos srs. Nelson e Roberto Seabra e propriedade do sr. Kenneth Mc. Crimon. Treinador: Levi Ferreira.

ZÉ CATIMBA (ex-Foulard) — Masculino, castanho, Paraná, nascido em 4-12-56, por Dernah em Crafty Clara de criação do sr. Luís G. A. Valente e propriedade da sra. Flora Matos. Treinador: Antônio Barbosa.

HALIFAX — Masculino, castanho, São Paulo, nascido em 11-10-55, por Good Luck em Albamar, de criação do sr. Jorge da Cunha Bueno e propriedade do Stud 9 de Julho. Treinador: Estevam Pereira Filho.

Brasil quer fazer o S-A de Remo: 1960

O Brasil vai pleitear a realização do Campeonato Sul-Americano de Remo, de 1960, caso o Uruguai confirme a sua resolução de não efetuar o certame continental, conforme designação do último Congresso, realizado em 1958, em Buenos Aires.

Também a Argentina pretende patrocinar o Campeonato, mas tendo sido o país que realizou o último certame dificilmente os demais países concordarão com essa pretensão.

EM ABRIL

Caso o Uruguai venha confirmar sua desistência, a vez deverá ser do Brasil, nesse novo ciclo, sendo então o certame realizado em fins de abril do próximo ano, em vez de fevereiro, conforme pretendiam os orientais.

A desistência do Uruguai prende-se não só à questão financeira como ainda a um incêndio que destruiu o clube que fornecia fictilhas à quase totalidade dos países disputantes.

PROGRAMA OLIMPICO ALTERADO

A direção dos Jogos Pan-Americanos vem de confirmar a alterações que impôs ao programa olímpico de remo, sendo que a disputa dos "III Jogos Pan-Americanos", será a seguinte: 1.º Páreo — "4 com"; 2.º Pareo — "skiff"; 3.º Páreo — "2 sem"; 4.º Páreo — "4 sem"; 5.º Páreo — "Double"; 6.º Páreo — "2 com"; 7.º Páreo — "Oito". O programa oficial das Olimpíadas é o seguinte: "4 com" — "2 sem" — "skiff" — "2 com", "4 sem" — "double" e "oito".

CLINICA MEDICO-CIRURGICA DO
DR. AMÉRICO CAPARICA
Consultório: Rua Visconde do Rio Branco, 51 (Elevador) — Telefone: 42-2056 - Diariamente das 16 às 19 horas. Residência: Rua Gonçalves Crespo 366 (1.º andar) Apartamento n.º 201 - Telefone 28-0263

RAIOS X Dr. Victor Côrtes
Exames radiológicos em residências
TOMOGRAFIAS
Diàriamente das 8 às 11 e das 14 às 17 horas
RUA ARAÚJO PÔRTO ALEGRE, 70
9.º andar — Tel.: 22-5330

F. Solich: ano que vem voltarei

M. E. Audíon B.

Audion. Maria Ester Audion Bueno é o nome todo da nossa mocinha; o Audion deve pertencer a sua mãe, de quem ela terá herdado a graça e a leveza que lhe permitem brandir uma raquete como se estivesse a agitar suavemente um leque — e assim mesmo derrubar a, digamos, virilidade de musculosas adversárias que, uma a uma, se opuseram à sua caminhada para o título.

Sendo herança o assunto, do seu pai ela terá recebido a tenacidade e o desassombro e tôdas as mais virtudes consideradas masculinas, que lhe permitiram — amparada no seu talento, só seu — alcançar antes dos 20 anos o mais alto objetivo de sua carreira de atleta, de sua arte.

Mais uns dias, e Maria Ester Audion Bueno estará na terra, terra que, por sinal, não lhe deu muita bola enquanto ela se esfalfava nos "courts" europeus; ela era, desde o ano passado, quando muito, notícia de uma coluna, que somos avaros em reconhecer os méritos dos nossos. Mas não interessa que, oficialmente, em Wimbledon, não representasse senão ela própria. Para nós, ela era o Brasil, tal como o foram a seleção de Estocolmo, Ademar Ferreira da Silva e todos quantos se tornaram motivo de orgulho para a nossa gente.

Maria Ester traz na sua bagagem o mesmo medalhão cuja conquista por Althea Gibson, ano passado, emocionou os Estados Unidos. Agora a emoção é nossa, porque também nossa é a mocinha do Tietê, que arrebatou o medalhão logo ao dar os primeiros passos na sua trajetória de tenista internacional.

Que homenagens serão bastantes para expressar à menina a nossa alegria? Nenhumas; nada paga o bem que ela nos fêz, ainda mais porque não exige, não vem recolher as glórias a que tem direito, vem apenas descansar para as próximas batalhas. Mas justamente por nenhuma homenagem ser suficiente é que devemos prestar-lhe tôdas, com carinho e ternura.

Em tempos de paz, o esporte é um dos principais fatôres de aferição de valor de um povo; basta lembrar isso para se ter idéia do inestimável serviço que Maria Ester Audion Bueno prestou ao nosso país.

EVANDRO

Maria Ester só sexta

Maria Ester Bueno, cuja chegada ao Brasil estava anunciada para hoje, sòmente desembarcará (de passagem) no Aeroporto do Galeão sexta-feira próxima, às 9,30 horas.

O avião que traz Maria Ester de Londres, da Cia. K.L.M., fará uma pequena escala no Galeão, seguindo logo após para São Paulo, onde a nova campeã mundial de tênis receberá as homenagens devidas pelo seu feito em Wembley.

HOMENAGENS NO GALEAO

Durante a sua permanência (curta) no Aeroporto do Galeão, Maria Ester, primeira brasileira a conquistar um título mundial para o nosso país, será festejada pelos dirigentes esportivos cariocas, tendo à frente o presidente da CBD, sr. João Havelange.

UM MÊS

Reclamada já para intervir em novos torneios de tênis, Esterzinha ficará sòmente um mês em São Paulo, junto à sua familia, retornando logo à Europa.

Maria Ester, que superou em Wimbledon as maiores expressões do tênis mundial, está

(Conclui na 7.ª página)

FEITICEIRO DÁ ADEUS DE PAPA

Solich, no avião, faz, com a mão um gesto papal de despedida, enquanto disfarça com um sorriso a emoção do adeus

Decisão com o Real em Bogotá

— Adeus. Ano que vem, se o Flamengo me quiser, estarei de volta ao clube do meu coração — disse Solich, ontem, pouco antes de embarcar no avião da Braniff que o levou a Bogotá, ao encontro da delegação do Real Madrid.

A ida de Fleita Solich ainda não foi definitiva. Dentro de oito dias, êle estará de volta ao Rio, para completar providências para tomar o rumo da Espanha, caso cheguem a bom têrmo as suas conversações com o Real Madri, pois êle garante não ter ainda qualquer compromisso firmado com o clube espanhol.

COM EMISSARIO DO REAL

A viagem de Solich, decidida logo após ter sido êle oficialmente liberado pelo Flamengo, só foi feita porque o Real mandou ao Rio um emissário, o sr. Antônio Martinez Torres, que ontem seguiu com o técnico para a capital colombiana.

O diretor de futebol do Flamengo, sr. Geraldo Serafim Moreira, acompanhou Solich ao Galeão, mantendo com êle palestra amigável que contribuiu, inclusive, para o ar emocionado que o técnico apresentava ao se despedir.

Domingo, pela primeira vez desde que entrou no Flamengo, Solich deixou de comparecer ao Maracanã para comandar o seu time. Acompanhou, porém, a caminhada do Flamengo até à conquista do Torneio Início, torcendo frente ao seu aparêlho de televisão.

Comentando o jôgo, Solich disse ter gostado muito da atuação do quadro, destacando principalmente o comportamento dos novos Oton e Adalberto, que o deixaram muito satisfeito.

O Fla escolheu Jaime

A Diretoria do Flamengo, reunida ontem à noite, decidiu que Jaime de Almeida é o novo técnico do time principal rubro-negro, ocupando a vaga deixada aberta com a saída de Fleitas Solich.

Jaime, que conduziu o time à vitória no Torneio Início, será investido na nova função hoje às 15 horas, na Gávea, diante de todo o "plantel" do clube. O presidente Hilton Santos fará a apresentação do novo técnico.

BRIA AUXILIAR

Indicando Jaime para o pôsto que durante seis anos pertenceu a Solich, a diretoria do Flamengo resolveu também, na oportunidade, nomear Modésto Bria assistente do novo técnico e indicar Nilton Canegal e Válter, respectivamente, para técnicos do aspirantes, o primeiro, e dos juvenis e infanto-juvenis, o outro.

Gradim já não sabe com quem vai contar

Gradim já não tem a mesma certeza de poder apresentar contra o Flamengo, domingo, a fôrça máxima do Vasco. Belini ainda não se apresentou e tem uma contusão na parte externa da coxa esquerda; Almir recebeu forte pancada na bacia e não treinou, enquanto Barbosa acusa dôres agudas no músculo deltoide do braço esquerdo.

Essa informação foi dada ontem, depois do treino, pelo técnico do Vasco e o médico, Valdir Luz, que não quis fazer nenhum pronunciamento sôbre o estado de Belini, antes da revisão, marcada para hoje. Almir fará hoje um individual muito leve e Barbosa talvez reinicie os treinos amanhã.

TEOTONIO E CABRITA

Hélio será o arqueiro, não jogando Barbosa; Viana ocupará o lugar de Belini, caso o capitão não reúna condições físicas para ser escalado e apenas na meia direita, faltando Almir, se apresenta um problema para Gradim, que oscila entre o baiano Teotônio e Cabrita.

Gradim gostou muito do treino de Teotônio. Acha que o jogador está progredindo ràpidamente e, se repetir a performance, no apronto de sexta-feira, merecerá a sua preferência.

BOM TREINO

Tôda a equipe se exercitou com muito desembaraço e, fazendo quatro gols, mesmo desfalcado de Almir, o ataque titular subiu de cotação. Cabrita e Delém (3) fizeram os gols dos titulares, marcando Pacoti e Teotônio os tentos dos suplentes.

AS EQUIPES

As duas equipes treinaram ontem, em São Januário, com as seguintes constituições:

Titulares — José Brito (Paulinho) e Viana; Écio, Russo e Coronel; Sabará, Cabrita, Roberto (Delém), Rubens e Pinga.

Suplentes — Hélio, Bibi e Gagliano; Laerte, Barbosinha e Júlio; Teotônio, Pacoti, Ramos, Wanderlei e Peniche.

FEOLA FICA

S. PAULO, 7 (Asap.-DC) — Vicente Feola continuará dirigindo, como técnico, a equipe do São Paulo F. C. — foi o que informou, hoje, o presidente do clube.

Disse o presidente que já está pronta a proposta (que classificou de "excelente") a ser feita ao técnico da seleção brasileira, para continuar à frente do seu time.

TORNEIOS DE VOLEI E TÊNIS NA ASCB

O Departamento Esportivo da Associação dos Servidores Civis do Brasil (ASCB) já abriu as inscrições para os torneios de volibol (grêmios) e de tênis (sócios) podendo as mesas ser feitas, até o dia 15 do corrente, na sede desportiva da Rua Lauro Muller, 1, em Botafogo. Valiosos prêmios para conjuntos e individuais serão oferecidos aos vencedores desses torneios.

OLMEDO NA SUÉCIA

BAASTAD, Suécia, 7 (UPI) — O peruano Alejandro Olmedo, campeão de Wimbledon, iniciou, hoje, sua atuação no torneio internacional de tênis da Suécia com uma esmagadora vitória sôbre o norueguês Bibow por 6-0, 6-1 e 6-0.

GILMAR QUER SAIR

Gilmar, o arqueiro titular da Seleção Brasileira, declarou ontem, em São Paulo, que pedirá ao Corintians a fixação do preço do seu passe, por haver considerado irrisória a contraproposta do clube para a renovação do seu contrato. As desinteligências entre jogador e clube surgiram logo depois da Copa do Mundo, quando êle foi barrado do time titular, e pareciam ter sido superadas na recente excursão do Corintians à Europa, mas, ao tratarem da renovação do contrato, surgiu o obstáculo que poderá trazer Gilmar ao Rio, concretizando velho sonho do arqueiro. (Asap.)

ALEGRE INTIMIDADE

Orlando voltou aos treinos, ontem, com uma euforia de quem espera permanecer no Vasco

Orlando em forma: "se assinar, joga domingo"

Orlando chegou ao estádio, ontem, meio encabulado, mas acabou contagiado pela acolhida cordial dos seus companheiros e foi pedir material ao Chico, roupeiro. Calçou meias, tênis e uma camisa branca com uma cruz vermelha desbotada, subiu a balança e verificou com alegria de menino não ter passado do pêso ideal: 69 quilos e 800 gramas.

— Eu tenho feito física em casa e se assinar com o Vasco por êstes dias poderia até jogar contra o Flamengo. — disse ao DIARIO CARIOCA, antes de descer do estrado e se dirigir para o túnel de acesso ao campo. Lá fora, enquanto um sol quente de inverno se espalhava por tôdas as coisas, Orlando ria como um colegial no recreio batendo bola e trocando piadas com os outros jogadores, que o visavam muito com graçolas.

OS DOIS

Quando o sr. João Silva chegou, levou Orlando mais para o lado da piscina, tirando-o do bôlo de jogadores, que chutava bolas para os arqueiros Hélio e José. Falaram durante 10 minutos. Mais tarde, o vice-presidente iria definir aquêle encontro com "uma retomada de contato". Entendia o sr. João Silva que, autorizando Orlando a retornar aos treinos, tinha colocado o jogador mais perto do Vasco e de si mesmo, coisa que facilitava o exame do caso a qualquer momento.

LISTA

Informou ainda o sr. João Silva que só não resolvera naquele momento com Orlando porque havia um grupo de sócios de destaque decididos a colaborar. Tendo recebido a notícia na véspera, à noite, faltou-lhe tempo para compulsar a fôrça dêsse grupo e verificar como êle concorreria para a solução do impasse. Deixou claro que, ainda esta semana, espera liquidar o assunto, confiando em ficar com Orlando na equipe.

BARBOSINHA RENOVOU

Pouco depois, falando com Barbosinha, o vice-presidente conseguiria renovar seu contrato, por mais dois anos, mediante luvas de 200 mil cruzeiros e um ordenado mensal de 25 mil cruzeiros. Barbosinha tem 23 anos e é uma das grandes esperanças do técnico Gradin. Ficou satisfeito com as condições e, pouco depois, treinava com entusiasmo, ficando de vir, à noite, assinar o documento, na sede do Cineac.

EMPRESTADOS

Ainda na manhã de ontem, que foi trabalhosa para o Departamento, o sr. João Silva

(Conclui na 7.ª página)

Manga chegou ontem

Chegou ontem ao Rio o arqueiro pernambucano Manga, escolhido por João Saldanha para titular do arco botafoguense, no campeonato do corrente ano.

Manga era jogador do Esporte e custará aos botafoguenses a importância de 3 milhões de cruzeiros, além de um jôgo na capital pernambucana.

Henrique talvez enfrente o Vasco

O centroavante Henrique, a rigor, é a única dúvida do Flamengo para o grande jôgo de abertura do campeonato de 1959, domingo, com o Vasco da Gama. O craque, livre do aparêlho de gêsso, fêz individual ontem pela manhã, mas o Departamento Médico ainda não pôde garantir a sua presença no clássico de domingo.

Atacados de gripe na semana passada, Moacir, Fernando e Milton Copolilo já estão curados e o dr. Antônio Pelosi, falando ao DC, garantiu o retôrno dos três à equipe no jôgo inaugural do campeonato.

HOJE, COLETIVO

Com todos os titulares se movimentando no campo da Gávea, o Flamengo iniciou ontem pela manhã a sua preparação para domingo. Jaime de Almeida, que poderá vir a ser efetivado no pôsto de técnico do time principal, dirigiu o exercício, que constou de ginástica e um ligeiro "bate-bola".

Hoje à tarde, segundo o programa traçado por Jaime, o time se movimentará no primeiro coletivo da semana.

INCERTO HENRIQUE

O unico titular que não tem a sua presença assegurada no coletivo de hoje é Henrique. Segundo o dr. Pelosi, o tornozêlo do craque já está quase bom e se Henrique fôr poupado hoje, certamente será aproveitado no apronto de sexta-feira.

— Aliás — afirmou o médico — o teste decisivo para Henrique será realizado sexta-feira. De minha parte, acredito em que até lá o centroavante do time já esteja cem por cento e possa atuar domingo.

PROGRAMA

Até domingo, quando pisará o Maracanã para enfrentar o Vasco da Gama, o time do Flamengo observará o seguinte treinamento: hoje, coletivo; amanhã, novo individual; e sexta-feira, apronto e concentração.

AMÉRICA EM LISBOA

LISBOA, 7 (FP) — A equipe brasileira do "América F. C." chegou a esta capital às primeiras horas da tarde, procedente de Madri, de avião. Para terminar sua excursão, que já o levou à Turquia, Grécia, Israel e Espanha, o "América" jogará amanhã ou depois de amanhã com o Belenenses, nesta capital. Por outro lado, o América poderá jogar ainda com o vencedor do "match" Sporting-Benfica, previsto para amanhã à noite, pela Taça de Portugal. Finalmente, a equipe brasileira talvez dispute ainda um jôgo com uma equipe portuguêsa da provincia, antes de seu regresso ao Brasil, de avião, a 15 ou 16 do corrente.

Santos chegou exausto

A delegação do Santos, em trânsito para São Paulo, passou, na manhã de ontem, pelo Aeroporto do Galeão, regressando da Europa, onde o seu time realizou exaustiva maratona futebolística.

Pelé, o grande goleador da equipe, foi o mais assediado e declarou, falando sôbre a temporada dos diversos clubes brasileiros na Europa: "Depois do décimo jôgo, nós já nem podíamos nos mover em campo".

DE TIROLÊS

Todos os jogadores do campeão paulista exibiam sôbre a cabeça colorido chapéu tirolês e revelavam ar de cansaço, um pouco disfarçado pela satisfação, manifestada em sorrisos, do retôrno.

A delegação ficou meia hora no Galeão, seguindo após para a capital paulistana, no mesmo avião que a trouxe da Europa.

Bola pra Frente — A GLÓRIA DE ARISTIDES NOS PÉS DOS CAMPEÕES (1)

Conheci, ontem, numa longa conversa, o homem de cujas mãos dependem o drible, o passe, o chute e a corrida dos mais famosos jogadores de futebol do Brasil. É o velho Aristides — Aristides Pereira, sapateiro do Bangu e, agora, dividindo sua arte e ciência entre o Bangu e o Botafogo.

João Saldanha levou-me, à tarde, para ver a novidade que Aristides vai lançar pelos pés dos jogadores do Botafogo: chuteiras com travas de duralumínio, de atarrachar, copiadas dos alemães, mas com uma inovação que está entusiasmando o técnico e o sapateiro. A chuteira alemã é muito boa, mas tem um defeito: sendo a sola estreita e as travas aparafusadas diretamente na sola, na qual estão embutidas peças fêmeas correspondentes, essas peças fêmeas, muito largas têm que ficar coladas uma à outra (maior distância entre elas iria atingir as costuras laterais), comprometendo o equilíbrio do jogador.

Aristides e o técnico João Saldanha encontraram, então, a solução: embutir as tais peças fêmeas, não na sola, mas em travessões de couro que superam o problema da costura lateral, permitindo maior distância entre as travas.

* * *

Já no primeiro jôgo do campeonato, a maioria dos jogadores do Botafogo estreará as travas de alumínio que, entre outras vantagens, tornam a chuteira mais leve pela eliminação dos pregos e pela impossibilidade de aderência de lama, que é um dos problemas da trava de couro.

Aristides está radiante, é a primeira vez que lhe dão a oportunidade de superar a era do couro para ingressar com seu artesanato na era do alumínio. Luta porisso há cinco anos, fazendo sugestões e apelos aos fabricantes de chuteiras. Agora, está convencido de que todos os jogadores vão aderir à novidade "porque não existe nada melhor, nem matéria plástica, nem couro".

— Êsse couro que êles vendem aí, então, é uma porcaria. Fazem sola e travas com couro de pescoço. E o bom é o couro do lombo."

No fundo do vestiário, Aristides conserta chuteiras velhas e conta histórias.

Um dia, foi apresentado a Zizinho, que entrava para o Bangu. Olhou para os pés de Zizinho e perguntou que número calçava. Zizinho, mostrando a chuteira, disse:

— Quarenta.

— Quarenta? não é possível.

— É possivel, sim, eu jogo com chuteira quarenta há 10 anos.

— Tire essa chuteira, por favor.

Mediu o pé de Zizinho, meticulosamente:

— Você calça trinta e sete, trinta e sete e meio, aliás. O que acontece é que você tem o peito do pé muito alto e como a chuteira aperta em cima, você prefere número mais alto.

Para provar, confeccionou uma chuteira sob medida e deu a Zizinho. Nunca mais deixou de fazer as chuteiras do grande jogador. É trinta e sete e meio.

Zizinho ficou tão empolgado com a ciência de Aristides que, um dia, resolveram fazer uma experiência:

— Aristides, tira tôdas as travas da minha chuteira; vou treinar com a sola lisa. Aristides arrancou tudo. Zizinho treinou e, no domingo, jogou no Maracanã sem uma única trava no pé. Não caiu nenhuma vez. Um rapaz do Bangu, chamado Mineirinho, combinou a mesma coisa com o sapateiro. Foi treinar e não se aguentou em pé. Aristides nunca viu ninguém com maior equilíbrio que Zizinho.

* * *

— E o Didi, como é a chuteira dêles?

— Trava baixa. Só joga de trava baixa, é leve, com trava alta cai muito.

Didi é o jogador mais cuidadoso que Aristides conhece em mat'ria de chuteiras. Religiosamente, examina tudo, as travas, o couro, a sola, os cordões. Costuma perguntar:

— Aristides, como vai a minha criança?

— E quem mais se preocupa com as chuteiras?

— O Pelé, quer saber de tudo e manda tirar os contra-fortes que protegem o tendão de Aquiles.

Pelé, no sul-americano de Buenos Aires, dava até gorjeta a Aristides para ter as chuteiras bem travadas.

Agora, em homenagem ao zêlo de Didi, Aristides vai lhe dar um par de chuteiras de pelica. Êle dá o trabalho da confecção e um fã de Didi, que mora em Bangu, paga o material. Um par dessa chuteira custa, no mínimo, um conto e duzentos. Dessas, êle fêz algumas para Ademir, Zózimo e, recentemente um modêlo que considera perfeito: é tôda desmontável, constando a sola de palmilhas que se encaixam. Desmembra-se tôda e pode até ser virada pelo avêsso.

Só um jogador no Brasil possui êsse modêlo: é Orlando, do Vasco.

(Continua)

COMERCIÁRIO FOI MORTO A TIROS POR UM HOMEM NÃO IDENTIFICADO

Café desapareceu a caminho da Brigada

Firma carioca embarcou para o Rio Grande do Sul, a bordo do navio "Imperial III", cinco mil sacas de café, consignadas à Brigada Militar, e, só havendo chegado 742 sacas a Pôrto Alegre, a polícia descobriu que houve simulação de avarias nas máquinas, para fazer crer que o cargueiro sofrera um temporal.

Quando os contrabandistas exigiram que a companhia seguradora indenizasse a mercadoria supostamente extraviada, o presidente do Instituto Brasileiro do Café, sr. Renato Costa Lima, pediu ao chefe de Polícia abertura de inquérito, pois a Brigada do Rio Grande do Sul só pedira mil sacos.

OS RESPONSAVEIS

O navio "Imperial III", que era comandado pelo sr. Amaro Martins de Lima, (Rua Gastão Penalva, 172, apartamento 101, Distrito Federal) pertence à emprêsa armadora Imperial, Comércio e Navegação Ltda., com sede na Avenida Brasil, 8.382, nesta cidade, tendo sido as cinco mil sacas de café despachadas pelo sr. Fuedo Bechepeche (Rua Barata Ribeiro, 200, apartamento 631).

Com uma série de cópias fotostáticas de ofícios enviados ao chefe de Polícia o sr. Renato da Costa Lima revelou que o sr. Fuedo Bechepeche foi quem solicitou ao IBC, agência desta cidade, autorização para embarcar as cinco mil sacas de café pelo navio "Imperial III", destinadas à Brigada Militar do Rio Grande do Sul. O navio deixou o pôrto desta capital no dia 24 de janeiro último e só chegou a Pôrto Alegre a 25 de fevereiro.

O EXTRAVIO

— Isso quer dizer — frisou o sr. Renato da Costa Lima — que mais de quatro mil sacas de café desapareceram no caminho. Tomando conhecimento do embarque de cinco mil sacas, o IBC julgou excessiva a quantidade e por telegrama, no dia 24 de janeiro, data do embarque, notificava o seu pôsto de fiscalização em Pôrto Alegre, pedindo fiscalização mais atenta do desembarque da mercadoria. Em resposta, o pôsto informou que a brigada só pedira mil sacas e que o navio não estava registrado na capitania local. Já, então, não podíamos mais duvidar da natureza do embarque.

Contou ainda o sr. Costa Lima que o café saiu daqui tendo como embarcador a própria brigada, o que era irregular, e que no mesmo navio seguiam 3.275 sacas de cacau e outras mercadorias.

SINDICANCIAS

— Tomamos tôdas as providências — prosseguiu — inclusive mandando a nossa Procuradoria Jurídica cuidar do caso e fazer o levantamento do navio, da emprêsa armadora e do comandante do mesmo. Êste último, ao chegar a Pôrto Alegre, declarou que o que faltava de café e de demais mercadorias havia sido jogado ao mar, para livrar o barco dos efeitos de um temporal. É estranho que só tenha sido atirado fora justamente o que podia ser contrabandeado. O procedimento do barco foi tão estranho como o de seu comandante, que costumava fazer a linha Rio-Salvador, tocando nos portos intermediários. Desta vez êle pediu licença (no mesmo dia do embarque do café) para ir a Pôrto Alegre, onde não estava registrado.

O CONTRABANDO

Acredita o sr. Renato da Costa Lima que o café foi transferido para outro navio, em alto mar, isto é, contrabandeado.

— Segundo o que apuramos — concluiu o presidente do IBC — a convicção de contrabando ficou configurada. Por isso, encaminhamos o caso ao chefe de Polícia, juntando a documentação que caracteriza o delito e solicitando a abertura de inquérito policial.

ATROPELADO

Ao atravessar a rua onde mora (Rua Emengarda, 497, apto. 302), o sr. Alberto Resende Veras, quando se dirigia ao seu trabalho ontem, foi atropelado por uma bicicleta conduzida pelo sr. Silva Rabelo, e sofreu fratura do crânio.

A vítima, em estado de coma, foi conduzida por populares, que presenciaram o acidente, ao Hospital Sousa Aguiar, onde ficou internado. A polícia registrou o fato.

LAMBRETA ATROPELA

Foi atropelada na manhã de ontem, por uma lambreta não identificada, a srta. Nilza Alves Pais (24 anos, Rua 24 de Maio, 612), ao atravessar a rua em frente a sua casa para fazer compras.

A vítima foi transportada para o Hospital Sousa Aguiar com fratura do crânio e em estado de coma. As autoridades do 19º DP tomaram conhecimento do fato.

Incêndios atestam o progresso da cidade

"O número de incêndios que ocorre em uma cidade é um índice de seu progresso, sinal de que ela cresce e se desenvolve a cada instante" — declarou ao DIÁRIO CARIOCA o coronel Rafael de Sousa Aguiar, comandante do Corpo de Bombeiros.

E justificou seu raciocínio desta forma: em 1955, os bombeiros cariocas foram chamados duas mil vêzes; no ano passado, os chamados elevaram-se a 3.355. "Mas não quero dizer que devamos incendiar a cidade, para aumentar o seu progresso".

PREVENIR É MELHOR

A Semana de Prevenção Contra o Fogo durou de 29 de junho a 4 de julho, e o coronel Sousa Aguiar acredita que o público tenha compreendido o alcance da medida. Em sua opinião, "é mais fácil evitar incêndios, prevenindo-os". Uma simples negligência pode provocar sinistros. É bom que isso não aconteça, mas em caso contrário, os bombeiros estão a postos: "Se fôr preciso, como já tem ocorrido muitas vêzes, meus comandados saem do quartel em apenas 20 segundos".

Acentuou o coronel que nem sempre os bombeiros chegam ao local do incêndio em meia hora. Isto acontece devido às dificuldades do trânsito carioca. Por isso, alguém que esteja ao volante de um carro, ao ouvir a sirene de um carro de bombeiros deve permitir a passagem do mesmo o mais rápido possível. O fator tempo é importante, por isso os telefones do Corpo de Bombeiros podem ser fàcilmente decorados, como o 32-1234, que leva pouco tempo para ser discado.

ESTATISTICA

O comandante do Corpo de Bombeiros compulsou estatísticas: de 1856, quando a corporação foi criada, até 1948 registraram-se anualmente poucos chamados. Sòmente naquele ano, é que foi atingido o índice de mil chamados atendidos. "A cidade — diz o coronel Aguiar — começava então a mostrar o seu desenvolvimento, tanto em área como em cultura e densidade, fenômeno fàcilmente notado, principalmente em Copacabana. Não quero dizer, longe disto, que devemos incendiar o Rio para êle progredir mais ràpidamente".

Em 1955, diz o coronel, os bombeiros foram chamados duas mil vêzes. No ano passado, êsse número elevou-se a 3.355 chamados. Isso prova, na opinião do comandante do Corpo de Bombeiros, o alto índice de progresso da cidade.

CHAMADOS PARA TUDO

"Hoje em dia os bombeiros são chamados para tudo: alguém que tenta lançar-se do alto de um edifício ou do alto do Corcovado; alguém preso em um elevador; alguém ameaçado de afogamento; incêndios. Quando se verifica uma inundação, o trabalho aumenta. Em questão de segundos, os bombeiros acudirão a qualquer chamado, em qualquer lugar, mas é preciso cooperação. Abram caminhos para os bombeiros" — pede o coronel Sousa Aguiar.

E exaltando a ação de seus comandados, citou de memória uma estrofe de A. Diniz da Fonseca, retirada de seu poema "A Morte do Bombeiro". É a seguinte: "Afrontando o calor e a espêssa fumarada / o bombeiro trepou ao quarto onde deitada / exposta já do fogo à rubra violência / a criança dormia o sono da inocência. E minutos depois de uma horrível demora / viram-no aparecer, trazendo cá pra fora / um pequenino ser nos braços vigorosos".

COMANDANTE FALA AO DC

O coronel Rafael Sousa Aguiar, comandante do Corpo de Bombeiros, quando falava ao repórter do DC

Comandos Sanitários em ação nos bairros

Os Comandos Sanitários, chefiados pelo médico Péricles de Oliveira, continuando sua campanha de fiscalização sanitária nos estabelecimentos públicos, fizeram ontem 25 visitas e encontraram 12 firmas funcionando irregularmente.

Além de três casas que foram intimadas a fazer reparos em suas dependências, cinco outras receberam autos de infração devido às suas más condições de higiene, e ainda 80 carteiras de Saúde foram verificadas.

CASAS INTIMADAS

Com um prazo de 48 horas, 20 e 30 dias, respectivamente, as seguintes firmas receberam intimação para consertar e pôr em ordem várias de suas dependências: Armazém Santo Antônio Ltda. (Avenida Salvador de Sá, 48), Omar Akam — Fábrica de Doces Damasco Ltda. (Rua dos Inválidos, 171 fundos), e J. Coelho & Antônio Ltda. (Avenida Salvador de Sá, 72-loja).

Foram autuadas pelo fato de se encontrarem funcionando sem o devido asseio as firmas: Confeitaria Duley (Avenida Prado Júnior, 145-B), Café e Bar Periquito (Avenida Prado Júnior, 120-D), Café e Bar Nossa Senhora do Rosário (Rua Tadeu Kosiusko, 90), Siciliano Irmãos & Companhia Ltda. (Praça Presidente Aguirre Cerda) e Fábrica de Doces Damasco Ltda. (Rua dos Inválidos, 171-fundos).

SEM CARTEIRA DE SAÚDE

Alguns empregados das seguintes firmas não tinham sua carteira de Saúde e por isso os estabelecimentos foram autuados: Confeitaria Duley (Avenida Prado Júnior, 145-B), Açougue Frigorífico Bagé (Avenida Prado Júnior, 120-C), Café e Bar Bom Jardim (Avenida Salvador de Sá, 56), R. Vasques Esteves (Rua Riachuelo, 30), Café e Bar Nossa Senhora do Rosário (Rua Tadeu Kosiusko, 99) Siciliano Irmãos & Companhia Ltda. (Praça Presidente Aguirre Cerda, 15 e 17-B), Bar Novo Horizonte (Avenida Nossa Senhora de Fátima, 86-B) e Açougue e Mercearia Leme Ltda. (Avenida Nossa Senhora de Fátima, 86-A).

Pai embriagou-se e jura vingar o filho

Com dois tiros de revólver desfechados por um homem ainda não identificado, talvez por questões de jôgo ou de mulher, foi assassinado ontem à tarde, na Rua Nabuco de Freitas, próximo a esquina da Rua Comandante Mauriti, o comerciário Jorge Gonçalves dos Santos, de 23 anos, que era conhecido pela alcunha de "Jorge Gaúcho".

Ao saber da notícia, o pai da vítima, sr. Heráclito Gonçalves dos Santos, de 54 anos, capitão reformado da Marinha, embriagou-se e ao ser interrogado pelo comissário Caio Martins, do 11.º DP, que está à frente das investigações, não soube prestar esclarecimentos, limitando-se a repetir que vingaria a morte do filho.

O CRIME

Poucos são os detalhes que a polícia reuniu, pois os moradores da Rua Nabuco de Freitas e da Rua Comandante Mauriti se recusaram a dar informações, a pretexto de que não haviam testemunhado o crime. A reportagem do DIÁRIO CARIOCA, no entanto, apurou que a vítima, Jorge Gonçalves dos Santos, nasceu no prédio 54 da Rua Marquês de Sapucaí, onde ainda residem seus pais, e que, pouco antes do crime, saiu de casa com o seu pai, sr. Heráclito, para o Bar e Café 5 de Abril, na esquina daquelas ruas.

Instantes depois, sòzinho, sentou-se a uma mesa e foi servido por d. Lucinda, espôsa do proprietário do bar, sr. José Antônio Trindade Maia, que estava ausente. Um rapaz entrou, sentou-se ao lado de Jorge e os dois passaram a conversar. Sùbitamente, um homem fêz sinal da rua e o comerciário foi ao seu encontro. Estavam conversando quando, sem dar tempo a que Jorge se defendesse, o estranho puxou uma arma e deu-lhe dois tiros à queima-roupa, no braço direito e no peito. O rapaz caiu e o criminoso fugiu pela Rua Nabuco de Freitas.

Alguns moradores que testemunharam o crime, mas que se negam a confirmar o fato, avisaram a família de Jorge de que êle fôra baleado e agonizava na rua. O pai da vítima correu para o local, mas o filho já era cadáver, e em tôrno de seu corpo haviam sido acêsas três velas. Não suportando o impacto emocional, o capitão reformado da Marinha voltou para sua casa e embriagou-se, embora sua espôsa e um filho tentassem confortá-lo.

O comissário Caio Martins, do 11.º DP, solicitou o exame da perícia. Concluído êste, pelo perito Caldas, do Instituto de Criminalística, o corpo de "Jorge Gaúcho" foi removido para o Instituto Médico Legal.

O comissário interrogou alguns moradores da rua, que nada quiseram declarar. A sra. Lucinda, proprietária do bar, disse apenas que servia seus fregueses quando escutou os estampidos, e pediu a uma pessoa que fechasse as portas do estabelecimento. Pouco depois chegou seu marido.

Nas primeiras horas de hoje estavam sendo interrogados, na Divisão de Polícia Técnica, o pai e o irmão de Jorge Gonçalves dos Santos. A polícia está sem nenhuma pista, por enquanto, para chegar ao criminoso.

Esclarecido tiroteio da Praça Tiradentes

O detetive Reis, chefe da 1ª Subseção de Vigilância, e os investigadores Almeida, Ruiz e o PE Gevaert, prenderam ontem João Batista, conhecido por "Butica", que na noite de 10 de junho último, na Praça Tiradentes, travou cerrado tiroteio do carro de praça DF 5-51-45 com os indivíduos Nilo e Setembrino, que estavam em outro carro de aluguel chapa 5-31-55.

"Butica" estava escondido na Ladeira dos Guararapes, barraco 149, nas Laranjeiras, e em sua companhia foram presos os desordeiros Otávio Correia Gomes, o "Gaúcho"; Marciano da Silva, vulgo "Engomadinho"; Onofre Firmino Jesus e a amante do primeiro, Norma da Costa, de 18 anos. Da 1ª Subseção, "Bútica" foi encaminhado ao 10.º DP, onde responde por agressão, homicídio, além de mais nove outras transgressões.

PRÊSOS DE SURPRÊSA

O barraco onde "Butica" estava homiziado é residência de Onofre Firmino Jesús, onde foram surpreendidos, jogando ronda, pela turma da 1a. Subseção de Vigilância.

Sabendo da presença de um "olheiro" naquele local, o detetive determinou que um dos investigadores se aproximasse e o surpreendesse. Imobilizado, o "olheiro" não pôde avisar os meliantes. Depois do barraco cercado, os investigadores entraram e deram voz de prisão aos malandros, que não ofereceram resistência. Entre os presos estava "Bituca", que se mudara para ali para evitar a ação policial, pois residia na Rua Enes Filho, 188, na Penha Circular.

O TIRO

"Butica" vinha sendo procurado desde o mês passado, quando do tiroteio havido na Praça Tiradentes. O motorista do carro que viajava naquela ocasião o marginal, sr. João Martins, em depoimento no 10.º Distrito Policial, contou que "Butica", em companhia dos outros, contratara corrida para a Penha Circular, onde, depois de beberem, voltaram para o Mangue e dali para a Praça Tiradentes. Ali, ao cruzar com o carro dirigido pelo motorista Carlos José de Lemos, antigo contraventor do jôgo de bicho, "Bituca" sacou de uma arma e disparou contra o outro veículo, que aumentou a velocidade. Mesmo assim foi forçado a segui-lo, quando houve a troca de tiros, sendo feridos o chofer Carlos José e um transeunte que passava pelo local, o industrial Nélson Colpo.

CIUMES

O motorista João Martins reconheceu na delegacia um retrato de "Butica" e disse que no carro que perseguiam ia uma mulher, que depois se soube ser amante de "Butica". Acreditando-se traído, o desordeiro agiu daquela maneira, como uma vingança.

No Hospital Sousa Aguiar, o motorista Carlos José de Lemos disse que não havia feito disparo algum, mas em seus bolsos foram encontrados dez balas e um cabo de arma vazia. As balas encontradas eram de calibre 6,35, pistola FN.

Ferroviários negam morte do estivador

Os guardas ferroviários Jorge de Sousa Sete, Ari de Sousa Pereira e Gualter de Araújo, apresentaram-se ontem à tarde ao 11.º Distrito Policial para prestar depoimento sôbre o assassinato do estivador Manuel Geraldo Damasceno, morto a tiros de revólver no dia 23 do mês passado, na subida da Avenida Francisco Bicalho.

O guarda Sete, acusado como autor da morte do estivador, negou sua participação no crime, o mesmo acontecendo com seus companheiros. O terceiro depoente foi o guarda Gualter de Araújo que disse ter apenas solicitado uma ambulância para socorrer Manuel Geraldo, encontrado ferido.

TIROS DE REVÓLVER

As 8 horas da manhã do dia 26 do mês passado, o estivador Manuel Geraldo, em companhia de Crésio Rodrigues dos Santos subia a Avenida Francisco Bicalho, quando dêles se aproximou um guarda ferroviário (Jorge de Sousa Sete) que lhe pediu os documentos. Depois de examinar os papéis o guarda passou a revistar os bolsos do estivador que, não se conformando com tal medida, saiu correndo.

O guarda, segundo depoimento prestado por Crésio, no 11.º Distrito Policial, sacou do revólver e disparou contra o estivador, atingindo-o nas costas.

Minutos após a ocorrência passava pelo local uma viatura do DFSP e o guarda Ari de Sousa Pereira, procurando esclarecer o caso, levou Crésio ao pôsto policial da Leopoldina, onde prestou declarações.

A vítima foi socorrida por uma ambulância do Hospital Sousa Aguiar, vindo a falecer antes de receber os primeiros cuidados médicos.

Embora tenha negado sua participação no crime o guarda Sete continua sendo acusado como responsável pelo homicídio, enquanto prosseguem as diligências das autoridades do 11.º Distrito Policial para esclarecer o fato.

Trabalhadores do cais vítimas de agiotagem

O superintendente da administração do pôrto do Rio de Janeiro, comandante Colbert Demário Belteux, determinou, ontem, enérgicas sindicâncias para identificar os membros da quadrilha de agiotas que vêm atuando no cais do pôrto. O crime de agiotagem é praticado simultâneamente sob a forma de averbação em fôlha de pagamentos de falsos contribuintes de locação, nos quais os portuários figuram como inquilinos e proprietários.

A denúncia partiu do chefe do Serviço Holerith, sr. Floriano Pinto Guedes, que positivou que vários contratos de dois anos de locação eram sùbitamente cancelados, pois o portuário tendo o direito de consignar em fôlha o desconto para o pagamento de aluguel de casa, sabia-se disso como aparente legalidade dos contratos. O portuário inquilino solicitava empréstimo de...... Cr$ 30 mil e chegava a pagar quase Cr$ 60 mil, em virtude dos ágios superiores a 22.

IMPLICADOS

O mesmo serviço Holerith, pesquisando conseguiu relacionar os primeiros agiotas, sendo êles Antônio de Lima, com 11 contratos fictícios, seguido de sua espôsa Arminda Jesus Lima, com três contratos.

Os demais agiotas são: Ariff Naman, Artur Pires, Américo de Lemos, Angélica L. Panchorra, Anivel Pinto de Paiva, Augusto Lima da Silva, Francisco Visconte, Irineu Osmar Vargas, Joaquim Alves de Oliveira, José Maria Fernandes, Samuel Faro, Sebastião Rodrigues Coutinho e Virgílio Rodrigues Gomes.

Os descontos mensais de benefício dos agiotas variavam entre Cr$ 1 a Cr$ 4.900.

Criminoso da serra é guardado na Polícia

TERESÓPOLIS, 8 (Especial para o DC) — A Polícia desta cidade está esperando que, nos próximos dias, o motorista Natalino Manuel da Silva, que na tarde do último domingo, assassinou a ex-amante, Elvira de Oliveira, com quatro tiros de revólver, se apresente à prisão, acompanhado de seu advogado.

Ainda não foi realizado o exame do cadáver da vítima, em virtude de se encontrar em férias o perito da polícia local. Por essa razão, as autoridades daquela Delegacia solicitaram o comparecimento de um perito de Niterói que, por motivos ainda desconhecidos não se apresentou nesta cidade.

Modêlo Geórgia toma sedativo para morrer

Tentou suicidar-se ontem, às 14 horas, no estabelecimento de modas "Canadá" (Avenida Rio Branco, 138-A), onde trabalhava, a modêlo Geórgia Quental, de 19 anos, que ingeriu o conteúdo de um vidro de nembutal.

No carnaval passado, Geórgia foi vista e fotografada em alguns bailes, na companhia do milionário Alberto Pitigliani, que recentemente desposou Teresinha Morango, ex-"miss" Brasil, na embaixada da Bolívia.

MUITO CANSADA

Ultimamente Geórgia Quental, que reside na Rua Duvivier 18, apartamento 601, em Copacabana, frequentava algumas boites da Zona Sul, sempre alegre e aparentando despreocupação. Ontem à tarde, porém, na casa de modas onde trabalha como modêlo profissional, tomou o conteúdo de um vidro de sedativo, aparentemente para dormir, pois sentia-se "muito cansada". Uma ambulância do SAMDU levou-a para o Hospital Sousa Aguiar, em estado de coma.

Naquele pronto-socorro os médicos constataram "intoxicação endógena" e a moça, ainda inconsciente, foi transportada então para a Casa de Saúde São Clemente. Ignora-se o motivo de seu gesto, pois suas companheiras de trabalho recusaram-se a falar à reportagem.

Abril é de morte no Rio

Com a revelação agora da estatística oficial da Polícia referente aos delitos ocorridos no mês de abril passado, destaca-se aquêle mês como um dos mais tumultuados da vida da cidade, quando houve 340 atropelamentos, 602 choques de veículos e 167 pessoas foram vítimas de ladrões.

Ainda naquele período foram registrados 49 incêndios, assalto em 118 casas comerciais e 358 casas residenciais, e 63 automóveis foram roubados, 72 bicicletas, 13 motocicletas e 56 pessoas abandonaram seus lares.

Consta ainda da estatística policial naquele mês, as seguintes ocorrências: 993 casos de roubos e furtos, 296 casos em via pública, 66 casos referentes a empregadas doméstica, 314 pessoas foram vítimas dos descuidistas, e 89 pungadas, registrados 81 arrombamentos em trens, automóveis e ônibus. Foram passados 66 cheques sem fundo, registrados 62 casos de sedução e 79 menores foram dados como desaparecidos e 12 outros abandonados. Doze pessoas morreram afogadas, houve 41 casos de desordem, dois presos lograram fuga e 50 pessoas tiveram morte súbita.

DELEGADO PROTEGERÁ

Tomando conhecimento de denúncias feitas por vários populares às quais o repórter Santos Lemos, lotado na delegacia de Caxias, estaria sendo ameaçado de morte, o delegado ... Cordeiro, o governador do Estado do Rio, sr. Roberto Silveira, determinou ao sr. Júlio Fleischman, delegado da delegacia daquela cidade, que abrisse a respectiva inquérito policial.

Luso mata vizinha com tiro no peito

Ao ser socorrida, na tarde de ontem, no Hospital Getúlio Vargas, Astrogilda Joaquim de Oliveira veio a falecer, em consequência de um tiro no peito, desferido, momentos antes, pelo português Henrique Guedes de Oliveira, enquanto seu marido, Caetano de Oliveira, também atingido pelo criminoso, era ali internado em estado grave.

O crime teve lugar no sítio de propriedade do casal, em Imbariê, e se originou do fato de haver Caetano impedido que um empregado de Henrique dali levasse, por ordem dêste, um feixe de bambus. Indignado, o criminoso invadiu aquêle local e, depois de balear Astrogilda e o marido desta, foi por sua vez agredido por êste último, a golpes de foice, sendo prêso naquele Hospital, ao qual se dirigira em busca de socorros médicos.

INVASÃO

Na tarde de ontem, Caetano de Oliveira ... Henrique, que reside na vizinhança, apanhando bambus, no sítio de sua propriedade [illegible] os estampidos, acorreu Astrogilda, que foi também baleada por Henrique. Caetano, embora caído, conseguiu apoderar-se de uma foice e com ela golpeou o criminoso. Transportados para o Hospital Getúlio Vargas, Astrogilda veio a falecer, enquanto Caetano era operado. Cientificado da ocorrência pelo próprio Caetano, o investigador de plantão prendeu o criminoso, que para ali se dirigira em busca de socorros. Depois de medicado, Henrique, levado para a Delegacia de Imbariê, foi ali autuado em flagrante e recolhido, em seguida, ao xadrez.

Teatros & Boites
Programa para sua noite

Joana D'Arc apresenta Luz DEL FUEGO em sensacionais números de STRIP-TEASE

"MULHER... SO DAQUELE JEITO!"
Teatro Carlos Gomes
SALUQUIA RENTINI • NICK NICOLA
PEDRO DIAS • VALERIA AMAR
ANTONIO MARTINS e GRANDE ELENCO
Preços por — Super-Pulman Cr$ 120,00 — Polt. Cr$ 60,00. Hoje às 20 e 22 hs. — Amanhã vesp. a preços reduzidos

TEATRO MUNICIPAL
DIREÇÃO DA COMISSÃO ARTÍSTICA E CULTURAL
TEMPORADA DO CINQUENTENARIO
DORENSKI
Dia 13, às 21 horas — Recital
Dia 31 às 21 horas — Concêrto com Orquestra. Venda cumulativa para DOIS concertos na Bilheteria do Teatro.

Walter Pinto apresenta no RECREIO

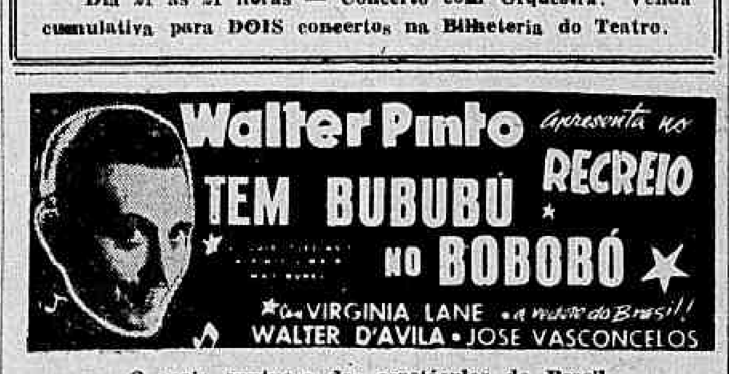

TEM BUBUBÚ NO BOBOBÓ
c/ VIRGINIA LANE • a musa do Brasil!
WALTER D'AVILA • JOSE VASCONCELOS
O mais suntuoso dos espetáculos do Brasil
DIARIAMENTE ÀS 20 E 22 HS. — AMANHA VESP. COM 50% DE ABATIMENTO

BAR CANGACEIRO
CONTINUA O SUCESSO DE
MARISA
AO PIANO
RIBAMAR
E
TED MORENO
ABERTO DESDE AS 17 HORAS

TEATRO DO RIO
APRESENTA
A Peça de "Suspense" que bateu todos os recordes do teatro inglês! Sete anos em cartaz! 2.534 representações!
"A RATOEIRA"
2.º MÊS DE SUCESSO
de Agatha Christie
HOJE ÀS 21 HS. Censura Livre
TEATRO SÃO JORGE
RUA DO CATETE, 338
RESERVAS: 45-9051 (a partir das 13 hs.
AGORA PERFEITA REFRIGERAÇÃO

BIGALLE NIGHT CLUB
AV. ATLANTICA - 4.206 — ESQ. JOAQUIM NABUCO
De Paula apresenta
STRIP-TEASE
COM BRIGITTE BLAIR E RACHEL SORAYA
ATÉ 4 HORAS DA MANHÃ
AS BELÍSSIMAS BAILARINAS ESPANHOLAS
Guillermina y Olga
RES. 47-2438

PLAZA BOITE RESTAURANTE
(Av. Prado Júnior, 258)
MAURICIO LANTHOS tem o prazer de anunciar:
BOOKER PITTMAN e mais o conjunto musical de BARRIQUINHA com VADICO ao piano e os cantores ROBERTO CARLOS e MILENA SALVADOR
Diàriamente, a partir das 19 horas — Reservas de mesas pelo tel.: 57-1870, do mesmo
HI-FI Bar RESTAURANTE
(A casa preferida pela sociedade carioca)
ABERTO DAS 5 AS 5 DA MADRUGADA

LITTLE CLUB
HOJE E TODAS AS NOITES
DOLORES DURAN
MAGE E SEU TRIO
e no
bar CANGACEIRO
MARISA
MELHOR CANTORA DE TV 58
TED MORENO
(DISCO DE OURO REVELAÇÃO DE 58)
ABERTO DESDE 17 HORAS

Moreira Sales estêve com Lott: despedida

Após atender, na tarde de ontem, a vários deputados e oficiais generais, o ministro da Guerra, marechal Henrique Lott, recebeu a visita do embaixador Válter Moreira Sales, com quem palestrou demoradamente. Ao deixar o gabinete ministerial, o sr. Moreira Sales apresentou suas despedidas ao ministro da Guerra, por ter de seguir para os Estados Unidos, a fim de assumir as funções de embaixador do Brasil naquele país.

Ao ensejo de sua próxima viagem a Salvador, na Bahia, para onde seguirá, no dia 15 do corrente, com o objetivo de inaugurar e conhecer de perto uma série de realizações do general comandatne da 6ª Região Militar, o marechal Lott será alvo de uma grande homenagem do povo e de autoridades civis e militares daquele Estado.

COMITÊ

Ainda na tarde de ontem, o ministro da Guerra recebeu, em seu gabinete, a visita da diretoria do Departamento Estudantil do Comitê Pró-Candidatura Lott, com ela palestrando longamente. Na oportunidade, os estudantes comunicaram ao marechal Lott que viajarão para o Norte e Nordeste do país, onde lançarão comitês de propaganda de sua candidatura à presidência da República. Compõem aquela diretoria os estudantes Gustavo Dias, Carlos A. Mota Ramos, Almeida Filho, Olavo Castro, Osvaldo Cardoso Ávila e Mário Araújo Lima.

EM NILÓPOLIS

Com a presença do prefeito, do presidente da Câmara de Vereadores e de vereadores do município, bem como de parlamentares e figuras de projeção no cenário político nacional, será inaugurado hoje, na Praça Paulo de Frontin, 32, 1.º andar, sede do Clube Nilopolitano, o Comitê Pró-Lott de Nilópolis. Para êsse ato, sua direção, que tem à frente o major Napoleão Bezerra, convidou o povo, em geral, e os adeptos da candidatura do marechal Henrique Teixeira Lott à

Cooperação

O Conselho Econômico e Social Inter-Americano votou, ontem, o estabelecimento de permanentes relações de cooperação com o secretariado do Acôrdo Geral de Tarifas e Comércio (GATT).

O estabelecimento dessas relações vinha sendo estudado havia algum tempo pelo Conselho. — (USIS).

Campanha vence

Lançada em fevereiro do corrente ano, a Campanha para aumento do consumo interno nesta capital, a exemplo do que ocorre nos demais Estados da Federação, vem obtendo completo êxito. Assim é que, de acôrdo com dados fornecidos pela Agência Rio, até o mês de junho último foram vendidas, dentro da campanha idealizada pelo sr. Renato da Costa Lima, presidente do IBC, um total de 339.596 sacas, proporcionando uma arrecadação de 262 milhões 185 mil e 250 cruzeiros.

CONCLUSÕES DA 12.ª PÁGINA

Dono da...

verbêtes. O capital da emprêsa, no momento, é de mais de 50 milhões de dólares e o nosso volume de vendas é de 75 milhões de dólares anuais.

ADLAI STEVENSON DIRETOR

Os redatores e revisores (são feitas, por ano, cêrca de 6 milhões de revisões) da "Encyclopaedia Britannica" são colhidos entre os maiores entendidos nos mais diversos setores do conhecimento humano. Entre os atuais diretores da emprêsa figuram: Adlai Stevenson, duas vêzes candidato à presidência dos Estados Unidos; Paul C. Hofman, embaixador sem pasta do presidente Eisenhower; Brunel, responsável pelo plano do impôsto de renda; John Stuart, presidente da Companhia de Aveia Quaker Oats; e Robert Hutchins, da Fundação Ford.

PESSOAL NUMEROSO

Finalizando suas declarações, o presidente da "Encyclopedia Britannica" acrescentou: — Contamos, em todo o mundo, com um pessoal altamente especializado. Sòmente em Chicago temos 6.500 colaboradores, 120 conselheiros, 190 funcionários do escritório editorial e mais 650 servidores dos escritórios gerais.

Régulus...

o afastamento era de 43 segundos. Numa terceira medida, às 12h,01m,50s, a distância atingia 64 segundos do arco. Estas medidas tornarão possível uma determinação da velocidade angular da estrêla relativamente a Vênus, depois do eclipse.

Tribunal..

norte-americano Caryl Chessman.

Diz o sr. Levisky em determinado trecho de seu telegrama: "A Itude Lions estritamente humanitária manifesta respeito leis país irmão aguardando clemência para Chessman recuperado para sociedade."

MOTORISTA CONDENADO

O juiz da 11ª Vara Criminal condenou ontem a um ano, seis meses e 20 dias de prisão, o motorista Francisco Bernardo Oito, que no dia 31 de janeiro dêste ano, na Rua Pinheiro Machado, dirigindo o carro de chapa 9-6427, atropelou Sebastiana dos Santos e Clarisse Lerner, sendo esta menor de três anos (que faleceu).

NOVE ANOS PARA UM ESTUPRADOR

Foi condenado, pelo juiz Basileu Ribeiro Filho da 4ª Vara Criminal, à pena de nove anos de reclusão, três dos quais em colônia agrícola, e multa de Cr$ 2 mil, o réu Luís Cavalcanti da Silva, que estuprara uma menor sob a ameaça de uma "gilete".

Conforme narra a denúncia, o acusado no dia 25 de fevereiro de 1959 manteve conjunção carnal, inclusive praticado atos contrários à moral, com a menor N. M. L., sob ameaça, e depois lhe furtou a bôlsa, que foi apreendida quando de sua prisão em flagrante.

ESTAÇÃO AMEAÇADA

Às três horas da madrugada de ontem, o agente da Estação de Nova Iguaçu, ouvindo rumores de que um grupo tencionava promover desordens na mesma, pôs imediatamente em funcionamento o sistema de alerta, recentemente estabelecido entre o coronel Jaques, comandante-geral da Polícia Militar e o sr. Schilling, diretor da Central do Brasil. Em conseqüência, rumou para o local uma fôrça de 60 "Cosme e Damião", comandada por um capitão, a fim de resguardar os bens da Fazenda Nacional e os serviços ferroviários. Contudo, até a hora em que regressou a tropa, nenhuma ocorrência extraordinária se verificou.

Ianques se reunem na Serra

Professôres universitários norte-americanos, que trabalham no Brasil, contratados pelo Ponto IV, estarão reunidos hoje no Rio para examinar vários aspectos dos programas aos quais prestam colaboração.

Depois de amanhã, os professôres e demais participantes do programa estarão em Teresópolis, no Hotel-Fazenda da Paz, onde serão realizados seminários sôbre diversos assuntos, entre os quais o trabalho dos professôres norte-americanos nas universidades brasileiras.

25 PROFESSÔRES

O número dos professôres norte-americanos em trabalho no Brasil é, no momento, de 25, esperando-se que em 1961 êsse número suba para 50. Trata-se de professôres contratados que não pertencem aos quadros regulares de funcionários norte-americanos em nosso país.

Durante a reunião no Rio e em Teresópolis, serão examinados os seguintes assuntos: o papel da cooperação técnica no desenvolvimento econômico; programas sanitários e de saúde; educação; alimentação e agricultura; administração pública e comercial; a estrutura das universidades brasileiras.

GRANDE HOTEL ESTORIL
LIDERANDO OS HOTEIS DO E. E. SANTO
VITÓRIA — E. E SANTO
O maior, o mais luxuoso e o mais moderno Hotel do Estado
End tel — ESTORIL — Tel • 2217

Escolha a mais bela da Guanabara e ganhe uma viagem a Paris

Voto para "Rainha da Guanabara" em ....

que freqüenta a praia de ....

Nome do votante ....

Endereço ....

Cidade .... Bairro ....

Êste "coupon" deve ser enviado à "Revista da Sociedade — suplemento dominical do DIARIO CARIOCA — av. Rio Branco, 25 (sôbreloja). Qualquer jovem bonita pode ser candidata, e você, leitor, estará concorendo ao sorteio de uma viagem à Paris.

Óleo da...

no ano passado, ou se seria concedida alguma redução no custo do produto, que permita o ressarcimento das despesas feitas.

Respondeu o presidente da Petrobrás que no caso de São Paulo havia excessos de óleo e premência de tempo para a sua colocação, obrigando a emprêsa a financiar as instalações. Quanto ao Distrito Federal, a quantidade de óleo combustível de alto ponto de fluidez a ser fornecida é pequena, sem urgência de colocação. A Petrobrás estabelecerá acordos com os maiores consumidores, que serão beneficiados em virtude da economia decorrente do uso do novo óleo. Com relação aos pequenos consumidores, a Petrobrás ajudará e prestará auxílio àquelas que tiverem dificuldades nas despesas de instalações e adaptações especiais para consumo do produto. Os grandes consumidores se ressarcirão com a economia no consumo do óleo de mais alto ponto de fluidez. Os consumidores, afirmou, o cel. Sardemberg, terão interêsse em consumir o novo óleo.

PRODUÇÃO

O cel. Idálio Sardemberg, após manifestar seu contentamento por terem sido dirimidas as dúvidas e a ansiedade de certos setores, disse que a Petrobrás está pronta a resolver quaisquer dificuldades que surgirem para os consumidores, pois há boa vontade entre as emprêsas e as indústrias locais.

Referiu-se, a seguir, ao desenvolvimento atual da companhia, cujo principal trabalho no momento consiste na construção da refinaria de Caxias, com 4 grandes conjuntos: refinação de 100 mil barris diários, fábrica de borracha sintética, terminal marítimo na Ilha do Governador, com cais de atracação completo, oleodu o ligando o cais à refinaria, para levar petróleo e trazer os produtos refinados, e reprêsa para fornecer água à refinaria.

Estão sendo ampliadas as refinarias Landulfo Alves, na Bahia, de Mataripe e de Cubatão. Novos poços estão sendo abertos e outros campos estão sendo delimitados, esperando que a Petrobrás esteja extraindo, até dezembro dêste ano, 100 mil barris diários. Também os trabalhos de pesquisas se ampliam, estendendo-se os serviços na Amazônia, onde há boas esperanças; perfurações em Mato Grosso e no Espírito Santo, e êste mês, a começar no Estado do Rio (nas proximidades de Campos).

PARTICIPAÇÃO

O cel. Sardemberg elogiou a contribuição da indústria nacional, que afirmou estar contribuindo com cêrca de 50% do material e instalações em ampliações nas refinarias, nas pesquisas e nas perfurações. Frisou que há preocupação nessa contribuição, sendo de todo louvável, porque há menos de dois anos não se poderia, sequer, imaginar as coisas que a nossa indústria está fazendo em apoio à Petrobrás.

SUCESSO

O sr. Zulfo de Freitas Mallmann, antes de encerrar a sessão, agradeceu a presença do cel. Idálio Sardemberg, formulando votos, em nome do Centro Industrial do Rio de Janeiro e da Federação das Indústrias do Distrito Federal, para o êxito da Petrobrás, de modo a evitar a atual sangria de divisas do nosso país com a importação de produtos de petróleo.

Submarino ..

da viagem que realizou ao Ceará, para diligências em tôrno do comércio ilegal do café.

NOTA DA MARINHA

Foi esta, na íntegra, a nota da Marinha:

"No dia cinco do corrente mes, o Delegado da Capitania dos Portos da Bahia, em Ilhéus, informou ao Comandante do 2º Distrito Naval que teria sido vista na praia Guati, em Alcobaça, uma pequena embarcação de borracha tendo em seu interior rações de bôca e que quatro homens alourados, parecendo estrangeiros, estariam fazendo compras.

"No dia 6, o Comandante do 2º Distrito Naval informou que havia enviado via aérea um oficial e cinco praças, para essa localidade, a fim de apurar o fato em entendimento com a Secretaria de Segurança Estadual.

"Às doze horas do dia 6, o Capitão dos Portos em Salvador, comunicou que o sargento Delegado de Polícia em Alcobaça havia informado que o pescador José Tibério encontrara um individuo de nacionalidade estrangeira, na praia de Guati, tentando saber como chegar à Barra do Prado. Esclareceu também, que o tal desconhecido se recusara a ser acompanhado pelo pescador e dissera estar sem água e sem alimentação.

"As investigações prosseguirão até que fique completamente esclarecida a procedência das informações recebidas".

RECOLHIDO O BARCO

SALVADOR, 7 (Asap.-DC) — URGENTE — Notícias de Ilhéus informam que um pescador encontrou na praia, em Alcobaça, extremo sul da Bahia, um bote de borracha e que foi interpelado por cinco homens louros que, gesticulando, pediram víveres. Cientificado, o delegado local apreendeu o barco. Os tripulantes desapareceram.

O fato foi comunicado às autoridades militares de Ilhéus e aos comandantes da 6a. Região Militar e 2.º Distrito Naval.

MARINHA INVESTIGA

O comandante Murilo, que está respondendo pelo comando do 2.º Distrito Naval, informou ter recebido idêntica informação e que mandara para o local, um oficial daquela unidade para investigar. E acrescentou: «Não tenho, dúvidas nenhuma sôbre os fatos. Estou convencido que tudo é verdadeiro».

Notícias da mesma fonte precisaram que na tarde de hoje, pescadores japonêses tentavam capturar uma enorme baleia que haviam arpoado.

Conclusões da Primeira Página

Partidos...

credenciado pelo sr. João Goulart para entendimentos relativos à sucessão presidencial. O líder Armando Falcão assistiu a êsse último encontro.

VERSÃO FANTÁSTICA

A respeito dos contatos dos chefes partidários, ontem, espalhou-se uma versão fantástica, segundo a qual os dirigentes do PSD, da UDN e do PTB tramavam a retirada das candidaturas existentes para lançar a do sr. Osvaldo Aranha.

O sr. Magalhães Pinto autorizou desmentido a qualquer outra versão que não seja a de sua visita ao sr. Peixoto visou tão sòmente examinar a data da reunião dos presidentes de partidos.

A versão pró-Aranha acrescentava que o nome do velho político gaúcho seria lançado concomitantemente pelos srs. Ademar de Barros e Plínio Salgado. O sr. Plínio Salgado, acompanhado do sr. Loureiro Júnior, deverá, entretanto, visitar o marechal Lott nas próximas horas para examinar as condições de apoio do PRP ao ministro da Guerra.

Quanto ao sr. San Tiago Dantas sabe-se que na sua conversa de ontem com o presidente do PSD propôs que se examinasse a maneira de um lançamento conjunto da candidatura Lott.

Juscelino

Santos Rangel, secretário geral; Heitor Dolle Maia, diretor de Eletrônica; Eduardo Fontenele, diretor de Intendência; Pedro Paulo de Araújo Suzano, diretor de Hidrografia e Navegação; Ivano da Silva Guimarães, inspetor geral; Sílvio Mota, presidente da Comissão de Marinha Mercante; Luís Teixeira Martini, diretor de Portos e Costas; — Vademar Figueiredo Costa, diretor de Aeronáutica; Eurico Peniche, comandante do Núcleo de Defesa do Atlântico; Valdir Caldas Pires, Mário Costa Furtado de Mendonça, vice-chefe do EMA; Antônio César de Andrade, diretor do Pessoal; Joaquim Rêgo Monteiro, diretor de Engenharia; Álvaro Pereira da Cabo, diretor do Armamento; contra-almirantes Adalberto de Barros Nunes, diretor da Escola Naval e Hélio Garnier Sampaio, chefe do gabinete do ministro da Marinha. Também participaram do almôço os comandantes Afrânio de Faria, subchefe da Casa Militar da Presidência da República; Henrique Alberto Sadock de Sá Mota, adjunto e Marcelo Ramos e Silva, ajudante de ordens.

Operação...

tudantis e diversos sindicatos de trabalhadores manifestado seu protesto contra a elevação das tarifas dos ônibus e lotações, as autoridades governamentais fizeram ontem diversas reuniões.

Por fim, na parte da tarde, no Ministério da Educação, reuniram-se os srs. Pedro Calmon, ministro da Educação, Fernando Nóbrega, ministro do Trabalho, Sá Freire Alvim, prefeito do Distrito Federal, e cel. Crisanto Figueiredo, chefe de Polícia, ficando acertada a redução de 10 por cento nas tarifas dos ônibus e lotações.

Sabedores da decisão do govêrno de reduzir o aumento tarifário, os dirigentes do Sindicato das Emprêsas de Transportes de Passageiros procurarem o cel. Luís França, diretor da Divisão de Polícia Política e Social, informando-o de que não aceitarão qualquer alteração nos atuais preços das passagens.

SITUAÇÃO CALMA

Embora a partir das 5 horas da manhã de ontem cêrca de sete mil policiais tivessem sido espalhados pela cidade para evitar distúrbios, não se verificou qualquer prisão, pois os estudantes, que ameaçavam fazer um movimento de protesto contra o aumento das tarifas, nada fizeram alem de percorrer diversas repartições governamentais para pacificamente consignar seu descontentamento pela majoração decretada.

ENTREVISTA FRUSTRADA

O cel. Crisanto Figueiredo convocou, ontem, a imprensa para uma entrevista coletiva, mas inexplicàvelmente, quando os repórtes foram ao seu gabinete, se recusou a responder às perguntas formuladas, dizendo-se exausto.

Disse apenas, nos cinco minutos que permaneceu em contato com os repórteres, que evitou a infiltração de agitadores no seio da massa estudantil e elogiou a atuação de seus auxiliares que, segundo afirmou, conseguiram abortar o movimento de protesto. Salientou que os policiais, em sua rápida ação preventiva, contornaram a situação sem o menor incidente, graças ao espírito de compreensão e alto sentido patriótico que impera na mocidade estudantil de nossa pátria.

Afirmou, ainda, que a polícia nada mais fêz que proteger os estudantes, evitando que em seu meio se infiltrassem elementos perturbadores da ordem. Terminou seu monólogo fazendo um apêlo aos proprietários de ônibus no sentido de colocarem acima de seus interêsses pessoais os legítimos interêsses do país.

OS SALÁRIOS

Considerando a decisão do prefeito Sá Freire Alvim de reduzir o aumento tarifário, os dirigentes do Sindicato dos Condutores de Veículos Rodoviários estão dispostos a convocar uma assembléia para propor aos empregados das emprêsas de ônibus que concordem na redução de seus salários em 10%, para que as emprêsas não se digam prejudicadas.

RESTRIÇÕES

Por ordem do coronel Luís de França Oliveira, diretor da DPPS, foi afixado na porta da Sala de Operações e Planejamento um cartaz em que se proíbe a entrada de pessoas estranhas àquele recinto, sendo a ordem extensiva aos jornalistas acreditados junto ao gabinete do chefe de Polícia.

São os seguintes os dizeres do cartaz: "Central de Comando e Informações — Atenção — Entrada aos estranhos só com ordem do sr. diretor".

Vários jornalistas procuraram entender-se com o novo diretor da DPPS, a fim de solicitar a revogação daquela ordem, pela primeira vez adotada naquela repartição do DFSP. Argumentam os jornalistas que nem no tempo da ditadura se impuseram tantas restrições ao desempenho de sua missão na Polícia. Por outro lado, o diretor da DPPS atarefado com as medidas de repressão aos estudantes que se manifestaram contra as novas tarifas de ônibus e lotações, não pôde receber a imprensa no dia de ontem.

TUMULTO E BRIGA

Ao fim de tumultuada assembléia, que contou com um plenário reduzidíssimo, os diretores das entidades estudantis decidiram aceitar a redução de 10% proposta pelo presidente Juscelino Kubitschek. A decisão foi adotada depois dos estudantes brigarem fartamente na assembléia, uns por serem a favor e outros contra, tendo êstes deixado o recinto conhecida a tendência da maioria.

Antes do início da assembléia, na porta da UNE, um grupo queimava um Judas, simbolizando as figuras dos responsáveis pelo aumento das tarifas. Um outro grupo de estudantes não concordou com a queima simbólica do boneco e após uma discussão, chegou a vias de fato com os colegas.

JK auxilia...

medidas visando a recuperação do Nordeste, estão assim resumidos:

dispondo sôbre a execução de programas de educação de base para o Estado de Sergipe, através da Radiofusão e para a zona norte do Estado de Alagoas;

dispondo sôbre as medidas necessárias ao desenvolvimento da criação de gado e da indústria leiteira, nos municípios de São Bento do Una, Belo Jardim, Sanharó, Pesqueira, Arco Verde, Padre, Buíque, Garanhuns, Poção, Bom Conselho e Alagoinhas, em Pernambuco;

dispondo sôbre as medidas necessárias ao desenvolvimento do cultivo de forrageira, especialmente a algaroba no Nordeste e dando outras providências;

autorizando a execução de obra de emergência no norte do Estado de Minas Gerais, na área do polígono das sêcas;

dispondo sôbre as medidas necessárias à racionalização e fomento da cultura do algodoeiro de fibra longa e da criação pecuária da região do Seridó, no Rio Grande do Norte;

modificando e ampliando o decreto anterior que dispõe sôbre a instalação de Postos de Migração em Pernambuco, Sergipe e Bahia;

determinando medidas necessárias ao desenvolvimento econômico-social do nordeste de Minas Gerais, incluído no polígono das sêcas;

autorizando a execução de obras de saneamento na cidade de Natal;

dispondo sôbre a construção de uma rêde de armazéns e silos em Sergipe;

estabelecendo medidas para experiência pilôto de colonização no Estado do Maranhão;

dispondo sôbre as medidas necessárias à construção de barragem, no Parnaíba, possibilitando a produção de eletricidade para o Piauí, o leste maranhense e o oeste cearense e boas condições de navegabilidade pelo menos em 800 km do mesmo rio.

GRUPOS DE TRABALHO

Por outros decretos, o presidente criou, para o mesmo fim os seguintes Grupos de Trabalho — para planejar e executar uma campanha de educação e saúde nas áreas suburbana e rural de Teresina e municípios vizinhos; com a finalidade de projetar e executar a transformação das atuais hospedarias de migrantes, localizadas nas capitais dos Estados do Ceará, Pará e Amazonas, em hospedarias sediadas na zona rural, sem prejuízo dos atuais programas de colonização; para estudar, planejar e executar um programa de treinamento de dirigentes e líderes cooperativistas, no Maranhão; com a finalidade de elaborar e pôr em execução um programa de fomento ao artezanato rural no Rio Grande do Norte; visando ao estudo e planejamento de medidas necessárias ao aproveitamento das águas do Rio São Francisco para irrigação da zona compreendida no polígono das sêcas, em Alagoas; para estudar e planejar o financiamento e a execução de um programa de educação de bases no Nordeste, utilizando a radiodifusão; objetivando o planejamento e a execução de medidas necessárias ao abastecimento da capital de Sergipe, bem como assistência social à população rural do município de Aracaju, com o aproveitamento das fazendas Iacaneira e Taboca; e, finalmente, outro Grupo de Trabalho para planejar e executar medidas necessárias ao desenvolvimento econômico e social do Rio Parnaíba, Piauí, objetivando o abastecimento de Teresina.

APROVEITAMENTO DOS RIOS, VALES E BACIAS

O chefe do govêrno assinou, ainda, os seguintes atos relativos a aproveitamento de rios, vales e bacias nordestinas:

— dispondo sôbre as medidas necessárias ao máximo aproveitamento do Vale do Rio Brumado e sua área de influência; igualmente, o aproveitamento do Vale do Rio Pajeú, Pernambuco; o aproveitamento econômico do Vale do Rio Carás, no Cariri cearense; sôbre a valorização econômica e social do Vale do Rio Jaguaribe, no Ceará; determinando medidas necessárias ao aproveitamento de vales úmidos no Estado de Sergipe, com o desenvolvimento de agricultura nas áreas dos rios São Francisco, Sergipe, Vasa Barris, Mangue Sêco e Japaratuba; aproveitamento de vales úmidos do Rio Grande do Norte; sôbre as medidas necessárias à recuperação do Vale do Mariluba, no Estado de Alagoas; sôbre o plano de aproveitamento da Bacia Hidrográfica do Rio Mamanguape, na Paraíba, visando à exploração agropecuária e assistência às emprêsas agrícolas do vale; e finalmente sôbre o aproveitamento do Rio Acaraú, no Ceará, para fomento da pecuária leiteira e cultura de forrageiras.

Brasil toma

A notícia foi dada pelo govêrno hondurenho ontem à noite.

O comunicado diz que o líder do grupo era o sr. Enrique Lacayo Farfan, chefe de um movimento cujo objetivo é derrubar o presidente Luís Somoza, da Nicarágua. O comunicado diz que os rebeldes se entregaram sem luta às tropas de Honduras.

CÔNSUL FERIDO

HAVANA, 7 (UPI-FP-DC) — O cônsul cubano em Miami, sr. Alonso Hidalgo, chegou a Havana num avião do Exército, para internar-se no centro médico desta cidade. O sr. Hidalgo feriu-se durante incidentes ocorridos sábado, em Miami, e foi retirado do avião pelo prefeito de Havana, sr. José Llanusa, que viajou em sua companhia. O cônsul foi golpeado na cabeça e no corpo, e sofreu fratura de uma perna.

Ao chegar de Miami, Llanusa declarou que os atacantes de Hidalgo eram «um grupo de assassinos aliados a êsses interêsses afetados pela nossa revolução, que sonham com a volta da submissão do povo à sua ditadura». Informa-se que na noite passada a polícia secreta prendeu seis ex-militares acusados de conspirar contra o regime, tomando-lhes documentos que revelam a identidade de outros conspiradores.

CIUDAD TRUJILLO 7, (UPI-DC) — As autoridades dominicanas confirmaram que as fôrças armadas aumentaram as medidas de segurança e estão realizando manobras em tôrno da cidade de Santiago, a segunda em importância do país. Os observadores políticos dizem que existe a possibilidade de que o próximo movimento da guerra fria nas Caraíbas será uma campanha de terrorismo.

Diz-se nos círculos bem informados que houve sábado à noite, três explosões em lugares públicos desta capital. As autoridades asseguram que estão em condições de fazer frente a qualquer campanha terrorista, porque o govêrno tem o apoio do povo dominicano. A Marinha e a Fôrça Aérea mantêm operações de patrulhas constantes na costa, mas a maioria dos observadores acredita que a invasão será efetuada através da fronteira, procedente do Haiti.

REUNIÃO DE MINISTROS

WASHINGTON, 7 (UPI-DC) — Vários países latino-americanos e os Estados Unidos buscam, hoje, nos bastidores, uma fórmula que evite uma crise a respeito das acusações da República Dominicana contra Cuba e Venezuela, ante a Organização dos Estados Americanos.

O plano mais discutido nos círculos diplomáticos, como meio de impedir um violento debate quando o conselho da OEA se reunir na próxima quinta-feira, consiste em realizar uma reunião formal dos ministros do Exterior dos 21 países americanos. Esta reunião seria convocada para discutir as tensões política no Hemisfério Ocidental, sem referência particular às acusações dominicanas.

TERRENO VEDADO

MIAMI, 7 (UPI-DC) — O prefeito de Miami, sr. Robert King High, disse hoje que está estudando a possibilidade de pedir ao govêrno federal dos Estados Unidos que declare Miami «terreno vedado» para certos refugiados cubanos, a fim de impedir incidentes como os de sábado e domingo, nos quais saiu ferido o cônsul cubano Hidalgo, em conseqüências de choques entre grupos cubanos rivais.

Declarou o prefeito: «Não creio que os cubanos devam pensar que permitiremos que Miami seja utilizada por êles como campo de batalha. Isso é muito prejudicial para a nossa gente».

INTIMADO

O cônsul Hidalgo foi intimado para comparecer a um tribunal de Miami, amanhã, a fim de responder às acusações de incitação à desordem durante os tumultos ocorridos naquela cidade, sábado à noite, entre grupos cubanos que se hostilizam. O chefe de Polícia, Walter Headly, apresentou relatório de 15 páginas em que afirma que os atos de Hidalgo converteram uma pequena desordem de rua em uma verdadeira batalha campal.

O choque ocorreu diante da residência do ex-senador cubano Rolando Masferrer, e durante a luta o cônsul foi ferido. Posteriormente, a polícia de Miami não tomou nenhuma providência para impedir a saída de Hidalgo da cidade.

CANTOR X 109

Chocou-se ontem o carro do cantor Zé Gonzaga (José Januário) com o ônibus da linha "Malvino Reis-Ipanema", chapa DF 8-3226, dirigido por João Costa de Sousa e em conseqüência o artista sofreu ferimento na face.

Segundo testemunhas o carro de Zé Gonzaga era dirigido por uma mulher, não identificada, que fugiu após a colisão. O fato foi registrado pelo comissário Barbosa Lima de serviço no 12º DP, que solicitou perícia.

"MISS" BRASIL PARTE HOJE

Viajará às 17 horas de hoje para os Estados Unidos a srta. Vera Ribeiro, "Miss Brasil", que ontem estêve na embaixada norte-americana, em companhia de seus pais, a fim de obter o visto da autoridade consular que lhe permitir disputar em Long Beach, Califórnia, o cetro universal da beleza. Mais tarde, "Miss Brasil" dirigiu-se ao Ministério da Marinha, onde apresentou suas despedidas ao ministro Matoso Maia, que lhe entregou uma flâmula e um distintivo da Marinha de Guerra.

COMO SERÁ – cruzar o Atlântico num Clipper-Jato?

Se, ao decolar, V. esperava um formidável silvo... e ser lançado ao céu como um foguete, verá que nada disso acontece. A terra se esfuma sem V. perceber e o impulso inicial funde-se num vôo quase silencioso. V. está voando num Clipper*-Jato da Pan American, o já famoso Boeing 707, que *encolheu* as distâncias do mundo em 40%. A decolagem de um motor a jato é espetacular. Suave e silenciosamente atinge-se alta velocidade, e o Clipper-Jato, a 600 ou 900 metros por segundo, alcança altitude de cruzeiro. A cabine é tão livre de vibrações, que V. pode equilibrar uma moeda no braço da poltrona!

Finíssimas refeições do Maxim's

Agora, cêrca de 30 minutos após a decolagem, os comissários começam a servir a refeição. Enquanto V. saboreia um cocktail, as quatro copas arranjam os mais finos pratos, preparados por um grande restaurante parisiense, o MAXIM'S. E o Clipper-Jato navega acima das tempestades, onde o ar oferece menos resistência e o motor a jato encontra seu ambiente natural, aproveitando as correntes atmosféricas, que aumentam sua velocidade para além de 900 km/h.

O vôo mais rápido à Europa

V. estará voando mais rápido do que nunca, sem ter qualquer sensação de velocidade ou altitude. Que vantagens lhe traz essa velocidade? V. pode tomar café em Nova York, almoçar a bordo do Clipper-Jato e jantar em Londres *à luz de velas*. Depois, um passeio às margens do Tâmisa, antes de recolher-se... Sendo muito reduzida a duração do vôo, há pouca ou nenhuma chance de se encontrar mau tempo pela frente. Mas se isso acontecer, o Clipper-Jato pode fàcilmente contorná-lo.

Em plena idade do jato

Basta o tamanho do Clipper-Jato para maravilhá-lo. As asas medem 43,5 metros; a cauda é da altura de um edifício de 5 andares; a cabine de passageiros tem 33 metros e pode transportar mais de 150 pessoas. Sob as asas dramàticamente recurvadas estão 4 motores a jato Pratt & Whitney J-57. Êsse desenho das asas não é apenas decorativo: tão belas quanto funcionais, elas são um tributo ao moderno desenho aeronáutico. V. observará que as pontas das asas dobram-se para cima e para baixo, funcionando como amortecedores, mantendo o vôo nivelado e macio. O motor é uma obra prima: mais simples do que V. acredita, mais poderoso do que V. imagina. Porque é a jato, não tem pistões e dispensa 1/3 das partes móveis dos motores a hélice, comuns. E a cabine de comando é bem menor, bem mais simples. Um experimentado comandante declarou que preferia voar num Clipper-Jato à Europa a guiar seu carro até ao aeroporto, pela manhã.

E que confôrto!

Sua poltrona é a coisa mais repousante do mundo! No teto, um novíssimo sistema de iluminação equilibra as côres do ambiente com a luminosidade exterior. Há um painel de serviço a seu dispor... e oferece até um sistema individual de som. A janela de 3 vidros mantém-se livre de embaçamento, graças ao engenhoso sistema de ar condicionado. Nunca o tempo passou tão ràpidamente como nas poucas horas que agora separam continentes. Completo repouso e bem-estar tomam conta de V. na mansa quietude de um vôo suavíssimo. Logo, o comandante avisa que está sobrevoando Bristol e lembra a V. para adiantar o relógio.

O avião mais testado

O protótipo do Clipper-Jato da Pan Am vem sendo experimentado desde julho de 1954, tendo inclusive quebrado para 3h e 48m o recorde transcontinental de Seattle a Baltimore. Quando o Clipper-Jato aterrissa, é de ver a graciosidade com que o faz, apesar de seu porte monumental. Terminou seu primeiro vôo no mais poderoso avião da atualidade! Duas escadas são encostadas às portas, uma à proa, outra à pôpa. V. desembarca descansando, pronto para quaisquer compromissos. Sempre na vanguarda do progresso aéreo, a Pan Am é a líder em vôos a jato para a Europa. Agora, a Europa está a 6 horas e meia de Nova York... como num passe de mágica! Da próxima vez, vá e volte *via Nova York*. Então poderá contar a todos o que é um vôo a bordo de um jato. E dirá simplesmente: ma-ra-vi-lho-so!

Consulte o seu Agente de Viagens ou a Pan American

PAN AMERICAN

A LINHA AÉREA DE MAIOR EXPERIÊNCIA DO MUNDO

Primeira na América Latina... primeira no Pacífico... primeira no Atlântico... primeira ao redor do mundo.

Rio de Janeiro: Av. Pres. Wilson, 165-A, tel.: 52-8070 — Em Copacabana: Av. N. S. de Copacabana, esquina de Rua Rodolfo Dantas, tels.: 36-3051 e 36-3??2

São Paulo: Av. Ipiranga, 95-103, tel.: 36-0191

*Marca Registrada

Diario Carioca
RIO DE JANEIRO, QUARTA-FEIRA, 8 DE JULHO DE 1959

PREÇO DO GÁS CAUSA DEBATE E PROTESTOS

GREVE GERAL NO PAÍS DIA 16 DE SETEMBRO

RUSSOS ENSINAM NA CHINA

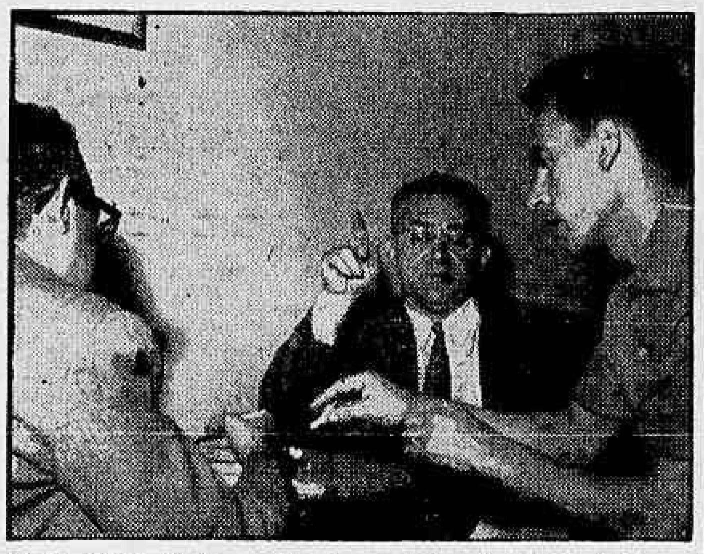

O sr. Peter Abolimov, diretor artístico do "Ballet" Russo quando falava ao DC

Russos do 'ballet' vêm de 33 teatros da URSS

Os onze bailarinos russos que se exibirão, hoje à noite, no Teatro Municipal, no primeiro de uma série de quatro espetáculos, vêm ao Brasil pela primeira vez e trazem como principais figuras as "prime ballerine" Natália Dudinskay, Irina Tchmirnova e Vladilen Semenov, "partner" das duas primeiras.

Falando, ontem, ao DIARIO CARIOCA, o sr. Peter Abolimov, diretor artístico (crítico e libretista) afirmou: — Êstes dançarinos representam, nesta excursão através de dezesseis países da Europa e das Américas, seis dos trinta e três teatros de "ballet" da União Soviética, compondo o que poderíamos chamar de grupo de bailado russo clássico e característico.

O ELENCO

Além de Natália Dudinskay, primeira bailarina do Teatro da Academia de Leningrado (46 anos) e de Irina Tchimirnova, primeira-bailarina do Grande Teatro Bolchói, de Moscou, o "Ballet Soviético" apresentará Violeta Bovt, primeira bailarina do Teatro Stanislavsky, de Moscou, Maria Mazum, do Teatro de Leningrado, Bernara Kariva, bailarina do Teatro Tasckent, Alla Dvall, que executa danças populares, Wladilen Semenov, primeiro bailarino do Grande Teatro de Leningrado, Adol Janzim, também do Teatro de Leningrado, Mahmud Alisultan Esambaev, do Teatro Gorki (danças folclóricas) Vakhtang Gusnah (Gunaschivili), e Eugênio Vuzmin, do Grande Teatro de Moscou.

ULANOVA E' A MAIOR

Afirmando que Ulanova é a maior figura do "ballet" russo e mundial, o sr. Peter Abolimov declarou: — "Para nós na Rússia, é muito difícil dizer qual o maior bailarino ou qual a maior bailarina, pois, na realidade, são tantos e tão bons que uma escolha poderia ser injusta. O renome de Ulanova, porém, já transcendeu além de nossas próprias fronteiras, por isso a destaco."

O CLÁSSICO NÃO MORRERÁ

Para o sr. Abolimov, que além de diretor artístico do grupo se dedica à crítica especializada, "o bailado clássico é tão apreciado pelo povo e se coloca tão alto que dificilmente poderá perder seu predomínio. O que acontecendo, entretanto, é que o "ballet" moderno, pelo menos entre nós, já está se fazendo com base na linha clássica e aproveitando-se dos temas folclóricos. No espetáculo de hoje, por exemplo, será executada uma Dança Russa com música de Tchaikowski que é inteiramente clássica mas com gestos e indumentárias tradicionais.

MODERNOS FAMOSOS

Referindo-se aos compositores modernos que escrevem especialmente para o "ballet", o sr. Abolimov citou Arão Matchaturiam, que veio substituir Glier, já falecido. — Há também Vladimir Burmeister, jovem compositor de grande talento. Entre os modernos coreógrafos basta citar o nome de Lenido Lanovsky, mestre coreógrafo clássico do Teatro Bolshoi.

"BALLET" DOS EE. UU.

Instado a que fizesse um paralelo entre o "ballet" soviético e o norte-americano, o sr. Abolimov preferiu esquivar-se, dizendo porém: — Em julho do ano passado trabalhamos com os norte-americanos, na Finlândia, e a experiência teve completo êxito.

Bahia vai entrar no petróleo

As reivindicações baianas em matéria de petróleo foram ontem objeto de uma reunião no Catete, em que tomaram parte o presidente da Petrobrás, o presidente do Conselho Nacional do Petróleo, o governador Juraci Magalhães, o general Nelson de Melo e o deputado Luís Viana Filho.

Um grupo de trabalho, constituído por representantes daqueles dois órgãos do petróleo, assessores técnicos e pelo deputado Luís Viana Filho, tratará, agora, de estudar a forma e os meios pelos quais as reivindicações da Bahia, de há muito formuladas ao govêrno federal, possam ser atendidas quanto antes.

INDÚSTRIAS PARA A A BAHIA

Na reunião de ontem, em que o governador Jurací Magalhães reapresentou as reivindicações do seu Estado, o coronel Idálio Sardemberg, presidente da Petrobrás, pôde assegurar desde logo que na Bahia seriam instaladas pròximamente uma fábrica de asfalto e outra de fertilizantes.

Dos itens propostos pelos baianos, e recentemente contidos em memorial da bancada federal ao presidente da República, constam também a atribuição de uma das diretorias da «Petrobrás» a um elemento da Bahia, aumento de roialties, etc. O governador Jurací Magalhães deu ênfase entretanto ao programa industrial, como a principal compensação que o seu Estado espera pela grande contribuição econômica que presta no país, com a produção de petróleo.

Operários exigem a Lei de Previdência

Os membros do Conselho Consultivo da Confederação Nacional dos Trabalhadores na Indústria decidiram, ontem, propor a tôdas as entidades sindicais do país que deflagrem, no próximo dia 16 de setembro, uma greve (que terá a duração de poucas horas) para advertir ao govêrno sôbre a intenção das classes trabalhadoras de fazer com que os projetos de Lei Orgânica da Previdência Social e de Lei de Greve sejam aprovados até o dia 3 de outubro.

Essa resolução será comunicada a tôdas as entidades sindicais do país que a submeterão à homologação das assembléias que realizarão no próximo dia 7 de agôsto para dar início à mobilização geral das classes trabalhadores e assegurar o êxito da paralização programada.

EMISSARIOS

As entidades sindicais cariocas estão enviando emissários ao interior para transmitir as instruções necessárias sôbre a deflagração da greve geral.

Em São Paulo a proposta de greve geral conta com o apôio de maior número de dirigentes sindicais que no Distrito Federal, onde alguns líderes operários consideram prematura a idéia.

UNIFICAÇÃO

Todos concordam, porém, que é necessária a unificação de todos os sindicatos de trabalhadores do país para articular de modo definitivo a campanha pela imediata aprovação dos projetos de Lei Orgânica da Previdência Social e de Lei de Greve.

Esperam os líderes sindicais que as confederações nacionais de trabalhadores assumam a liderança do movimento, conforme se comprometeram seus dirigentes.

Renda com sistema facilitado

A Delegacia Regional do Impôsto de Renda, no Distrito Federal, acaba de baixar instruções visando a facilitar e aperfeiçoar o sistema de arrecadação do tributo, simplificando, igualmente, a anotação dos rendimentos efetuados.

Essas instruções modificam recomendações anteriores, que instituiram normas para a inscrição de pessoas jurídicas. A numeração que regula as declarações será a seguinte: a) sociedades anônimas: de 1 a 15 mil; b) sociedades por quotas de responsabilidade limitada: de 15.001 a 50 mil; c) firmas individuais: de 50.0001 a 80 mil; d) sociedades em nome coletivo: de 80.001 a 95 mil; e) firmas ou sociedades que gozam de isenção do tributo: de 95.001 a 99.500, e finalmente, f) de 99.501 a 100. mil, para as emprêsas concessionárias de serviços públicos.

OUTRAS ALTERAÇÕES

A contar do exercício financeiro de 1958, o número de recepção das declarações está conferindo com o número da respectiva inscrição, no caso das declarações de rendimentos das pessoas jurídicas. Também coincide a numeração da notificação de lançamento.

Em caso de prescrição, o número de inscrição prevalecerá até o decurso do período prescricional. Finalmente, os recibos de entrega serão preenchidos com cópias e as fichas de inscrição em cinco vias, das quais três em ordem alfabética.

ESTUDANTES TERÃO SEU RESTAURANTE

A COFAP fornecerá os gêneros para confecção da comida, os quais serão pagos pelo Ministério da Educação; o SAPS contribuirá com a parte técnica e se responsabilizará pela manutenção dos estabelecimentos. Foi essa a solução encontrada, ontem, pelo ministro Fernando Nóbrega, na reunião realizada em seu gabinete, para tratar do caso do restaurante dos estudantes, no Calabouço.

Estiveram presentes à reunião o coronel Frederico Mindelo, presidente da COFAP; os dois ministros do Trabalho e da Educação e um representante da direção do SAPS, além do chefe do gabinete do ministro Nóbrega, dr. Luís Araújo.

PDF EM FESTAS

Em comemoração ao primeiro aniversário da gestão do prefeito Sá Freire Alvim, que será amanhã, a Secretaria de Saúde e Assistência organizou o seguinte programa: às 10 horas, inauguração do Pôsto de Pronto Socorro em São Cristóvão e 80 leitos para parturientes na Maternidade Fernando Magalhães: às 11 horas, inauguração da Enfermaria de Queimados e Cirurgia Reparadora no Hospital Pedro Ernesto, com 40 leitos; e às 12 horas, inauguração das enfermarias para doentes crônicos no Asilo São Francisco de Assis, com 200 leitos.

"BRITANICA" VENDE BEM NO RIO

Sr. Robert Preble, presidente da Enciclopédia Britânica quando declarava ao DC: — Apesar do câmbio a Britânica vende bem não apenas no Rio e São Paulo, mas em todo o Brasil

Dono da 'Enciclopédia Britânica' está no Rio

O sr. Robert C. Preble, presidente da "Encyclopaedia Britannica" chegou, ontem, ao Rio, hospedando-se no apartamento 1.307 do Grande Hotel Miramar, em Copacabana, onde declarou ao DIARIO CARIOCA que estava realizando uma viagem de cortesia às agências de sua casa editôra do Rio e de São Paulo, dirigidas pelo sr. Alfredo de Sá.

Mr. Preble, que é gordo e corado como um cardeal romano, e bastante parecido com o Papa João XXIII, fêz questão de apresentar-se ao repórter do DC como seu colega: — Sou, também jornalista e pertenço ao Chicago Press Club — declarou êle exibindo o seu cartão de identidade.

DA ESCÓCIA PARA CHICAGO

Depois de dizer que em sua viagem já visitou as agências de Havana, Caracas, Buenos Aires e S. Paulo, o sr. Preblo, atendendo ao repórter fêz ligeiro histórico da «Encyclopaedia Britannica»:

— A idéia inicial dessa obra surgiu na Escócia, há 191 anos atrás, de um grupo de três que se intitulava «Sociedade dos Cavalheiros da Escócia». Sòmente em 1902 é que premida pela falta de recursos para prosseguir na empreitada a firma que a editava, «A and C. Black» vendeu seus direitos para um grupo norte-americano e assim, a Enciclopédia deixou a Escócia (Edimburgo), fixando-se, até hoje, em Chicago.

CIFRAS ASTRONÔMICAS

Disse o sr. Preblo que tudo o que se refere à «Encyclopaedia Britannica» é grande como ela própria:

— «Os vinte e quatro volumes da obra que aumentam de espessura, cada ano, contém 40 milhões de palavras, 500 mil entradas e cêrca de 50 mil

(Conclue na pag. 11ª)

Tribunal confirma execução de Caryl

SAO FRANCISCO e RIO, 7 (UPI-DC) — A Suprema Côrte do Estado da Califórnia confirmou, hoje, a sentença de morte de Caryl Chessman, o condenado que se tornou escritor na penitenciária de San Quentil e que, após 11 anos de luta para evitar a execução da sentença, deverá morrer na câmara de gás no próximo dia 11.

O sr. Juscelino Kubtschek declarou, no Catete, que acompanha com todo interêsse a campanha pelo perdão de Chessman e que tem a maior simpatia humana pelo caso, mas como presidente da República não pode dirigir-se ao governador do Estado da Califórnia.

A DECLARAÇÃO DE JK

Foi esta, na integra, a declaração do presidente Kubitschek:

"Pessoalmente, acompanho com todo interêsse a campanha que se desenvolve em todo o mundo pelo perdão de Chessmann. Tenho a maior simpatia humana pelo seu caso, que me comove e me convence cada vez mais, de que estamos certos, no Brasil, em não adotar a pena de morte. Contudo, como presidente da República, não posso dirigir-me ao governador do Estado da Califórnia.

"Aguardo ansioso o resultado dessa campanha e rogo a Deus que ilumine a autoridade que terá de decidir sôbre a vida de Chessman".

TEMA DE CONFERÊNCIA

O criminalista Serrano Neves realizou ontem à noite uma conferência na sede do Diretório Central de Estudantes, em Belo Horizonte, para tratar, dentre outros assuntos, do que levou o escritor norte-americano Caryl Chessman às barras de um tribunal e o condenou à morte.

Disse o sr. Serrano Neves que "os que acompanham a história patética do homem, cuja existência deverá ser ceifada no próximo dia 11, numa câmara de gás, pretendem que a pena a êle imposta se transforme em prisão perpétua".

Rememorando capítulos da vida de Chessman o criminalista considerou-o uma vítima do desemprêgo e da falta de proteção do Estado. "Jovem, forçado a lutar pela subsistência dos pais pobres e enfermos — disse — Chessman praticou furtos, infligiu leis na sua vida de rapaz e terminou se transformando num monstro, temido pela sociedade. Por obra do sensacionalismo da imprensa norte-americana foi incluído entre os participantes do "bando da lanterna vermelha" e isto bastou para que êle fôsse condenado à morte, embora tenha negado sua participação em assaltos de natureza sexual."

CLEMÊNCIA

A direção do Lions Clube do Rio de Janeiro, na pessoa de seu diretor, sr. Fernando Levisky, enviou ontem um telegrama ao DIARIO CARIOCA, pedindo clemência ao escritor

(Conclue na pag. 11ª)

SEGURO INCÊNDIO NO IPASE

O sr. Pedro Dutra, Diretor do Departamento de Seguros do IPASE, fêz entrega ao sr. Hermínio Corrêa de Miranda, Contador Geral da Cia. Siderúrgica Nacional, do cheque de pagamento da indenização de três casas seguradas pelo IPASE, mediante apólice que abrange todo o perímetro residencial da Cia. Siderúrgica Nacional, em Volta Redonda. Tendo sido ultimadas tôdas as providências necessárias ao pagamento dêste sinistro, em sete dias, ficou comprovado que o IPASE está tècnicamente preparado, graças à eficiência da Divisão de Seguros Privados do IPASE a operar neste mercado em igualdade de condições com as mais antigas e bem organizadas Companhias Seguradoras. Na foto, o sr. Pedro Dutra, à esquerda, e o sr. Hermínio Miranda

Israel ganha árvore no bosque Kubitschek

Encantada com o primeiro-ministro Ben Gurion, que lhe fêz perguntas sôbre o Novo Testamento, e com o Estado de Israel, "o maior milagre dos tempos modernos", regressou ontem de Tel-Aviv a sra. Iolanda da Silva, que se laureou em um programa da televisão paulista, respondendo a perguntas sôbre o Antigo Testamento, e ganhou uma viagem àquêle país.

No aeroporto do Galeão, onde ficou durante meia hora, antes de prosseguir viagem para São Paulo, a sra. Iolanda da Silva mostrou-se triste com a demissão de Ben Gurion, mas falou com alegria na árvore que ela plantou na Floresta Kubitschek, perto de Jerusalém, inaugurada o ano passado, quando da visita do ministro Apolônio Sales a Israel.

BÍBLIA DE COR

A professôra paulista, que é espôsa de um pastor adventista, sabe a Bíblia de cor, por isso não teve dificuldade maior em responder às perguntas da comissão examinadora, formada por um sacerdote católico, dois pastores protestantes, dois rabinos e um professor de universidade, na televisão paulista. Venceu as provas escritas eliminatórias e, com mais 56 candidatos, enfrentou o exame final, sôbre o Antigo Testamento, e laureou-se no mesmo, coquistando, entre outros prêmios, uma viagem a Israel.

Ontem, no Galeão, ela recebeu uma braçada de rosas oferecidas pela Embaixada de Israel nesta cidade, que se fêz representar pelo secretário, sr. Pinchas Lapide. D. Iolanda chegou ontem mesmo a São Paulo.

Líderes sindicais contra o aumento

Face às instruções dadas pelo presidente da República ao ministro da Viação no sentido de que determine a revisão do aumento do preço do gás (que considerou excessiva), o departamento de Relações Pública da Societé Anonyme du Gas distribuiu, ontem, nota à Imprensa informando que a elevação das tarifas que beneficiou a emprêsa foi concedida para atender à majoração dos ágios para importação do carvão.

O Conselho Consultivo da Confederação Nacional dos Trabalhadores na Indústria, em reunião ontem realizada na sede do Sindicato dos Gráficos, ao debater a elevação do custo-de-vida, resolveu protestar contra o aumento do preço do gás.

ALEGAÇÕES

A "Societé Anonime du Gás" em sua nota alega que o aumento das tarifas foi necessário para que a emprêsa pudesse fazer face às variações dos ágios para importação do carvão estrangeiro e à elevação do preço do óleo e do carvão nacionais.

"Como se sabe — diz a nota — desde que entrou em vigor a atual lei de tarifas alfandegárias, votada pelo Congresso Nacional, o carvão utilizado na produção do gás, que antes era importado pelo chamado "câmbio de custo", passou para a "categoria geral", o que provocou, como era de esperar, sensível aumento no custo dessa matéria-prima, com repercussão direta sôbre o preço do gás. O mesmo ocorreu, aliás, com o carvão destinado a Volta Redonda, cujo aumento onerou grandemente o custo de produção do aço nacional."

Salienta, ainda, a nota, que "a revisão normal das tarifas é feita trimestralmente para acompanhar as variações do custo dos ágios, por determinação do Poder Público".

O AUMENTO

O aumento das tarifas foi decretado em meados de junho último, pelo ministro da Viação, na base dos estudos realizados pelo Conselho de Aguas e Energia e em dados fornecidos pela própria emprêsa concessionária.

As tarifas foram majoradas em cêrca de 69% sôbre as taxas vigentes no trimestre anterior, sob a alegação principal de que a emprêsa tinha de aumentar os salários de seus empregados.

Régulus eclipsou Vênus

O Observatório Nacional acompanhou, às 11,21 horas de ontem, o eclipse da estrêla Regulus, pelo planeta Vênus, não tendo podido, entretanto,, observar o fenômeno em tôda a sua plenitude, por fôrça da nebulosidade existente que, embora permitisse a visibilidade do planeta, impedia que se visse a estrêla.

Com a melhoria das condições atmosféricas, tornou-se possível observar, às 11,32,10, a emersão da estrêla e o seu movimento, à medida que se afastava do planeta. Em virtude ainda da nebulosidade, não foram realizadas as observações programadas para o estudo da possibilidade da influência da atmosfera de Vênus sôbre o fenômeno.

DETERMINAÇÕES

Na ocasião foram feitas as seguintes determinações com o micrômetro de posição da grande equatorial: às .... 11h.48m.10s a estrêla se achava a uma distância angular de 32 segundos de arco; às 11,52.

(Conclue na pag. 11ª)

FILAS PARA O EMBARQUE

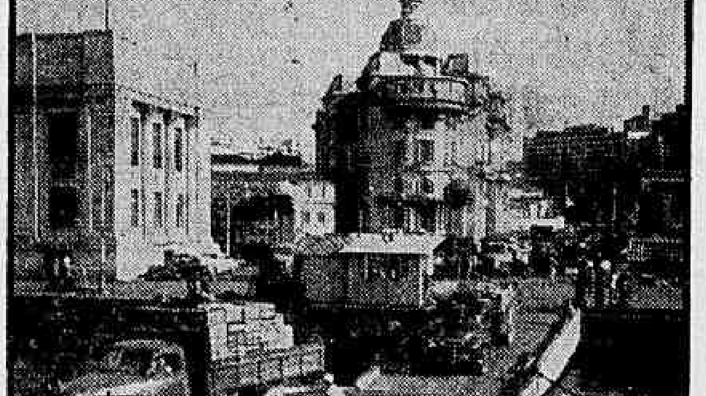

Todo o dia é assim: a falta de caminhões e outros veículos (foto de cima) estende-se da Praça 15 até o Aeroporto Santos Dumont. Depois de três horas, na fila, êstes caminhões tomam lugar na barcaça (foto de baixo) para a travessia marítima

Caminhões fazem fila para entrar na barca

Filas de caminhões de carga estendem-se desde o aeroporto Santos Dumont até a praça 15, e para atender às necessidades do transporte Rio-Niterói, o pôsto de embarque da Viação Atlântica está trabalhando dia e noite, ininterruptamente.

Apresenta-se difícil a volta imediata à navegação das embarcações da Frota Carioca, pois além da estação de desembarque, em Niterói, ter sido queimada, durante os acontecimentos de março na capital fluminense, as barcaças também sofreram depredações.

FILAS PARA EMBARQUE

As depredações ocorridas em Niterói reduziram à metade o número das barcaças que faziam o transporte de autos de carga e passageiros, com a paralisação, por avarias, das três embarcaçes dos Carreteiro, ficando apenas em funcionamento a Viação Atlântica Ltda., que possui três barcaças e está trabalhando dia e noite para atender o tráfego.

O sr. Hélio Manhães, encarregado do pôsto de embarque da Viação Atlântica, na Praça 15, declarou, ontem, ao DIARIO CARIOCA que tem transportado diàriamente uma média de 1.400 veículos. Antes dos acontecimentos de Niterói, essa média era de 400.

LONGA ESPERA

Os motoristas que demandam Niterói têm de enfrentar uma extensa fila, que principia no cais da Praça 15, ao lado do mercado, e termina no aeroporto Santos Dumont, ao longo da Av. General Justo. Cada um espera cêrca de três horas a sua vez de atravessar a baía.

O motorista Tibério, que vinha de Santa Catarina com um caminhão de nove toneladas carregado de portas e janelas destinadas a um depósito da firma em que trabalha, localizado em Niterói, declarou que a espera de três horas é compensadora, pois se fizesse a viagem por terra, demoraria o mesmo tempo, porém com desgaste de material e gasto de combustivel.

PREFERÊNCIA

A fila de caminhes é respeitada. A companhia transportadora tem o cuidado de anotar o número de licença dos autos que entram na fila, evitando desta maneira que algum dos interessados se antecipe sem direito. Entretanto, se algum dos veículos transporta pessoas doentes, tem preferência sôbre os demais. Os funcionários da Viação Atlântica trabalham dia e noite para atender às necessidades do transporte, que recaiu inteiramente sôbre a emprêsa.

Torna-se difícil que as barcaças da Frota Carioca voltem ao serviço dentro em breve, pois a estação de desembaque em Niterói foi incendiada, e, além disso, as embarcações do grupo Carreteiro foram danificadas durante os distúrbios populares de março, havendo dificuldades no reparo das avarias.

Instituto rememora Couture

Para rememorar a obra do jurista Eduardo Couture, que faleceu em 1957 como Decano da Faculdade de Ciências Jurídicas e Sociais de Montevidéu, o Instituto dos Advogados Brasileiros se reunirá amanhã, dia 9, às 21 horas, em sua sede social, à Avenida Marechal Câmara, nº 210, 5º andar, em sessão ordinária sob a presidência do dr. Oto Gil.

O presidente da entidade e o sr. Elieser Rosa serão os oradores. Na hora do expediente, o sr. Sisinio Rodrigues dará conhecimento das resoluções aprovadas na XI Conferência Interamericana de Advogados, realizada em Miami, em abril dêste ano.

VOTAÇÃO

Continuará em discussão o parecer do advogado Valter Lemos de Azevedo sôbre "A Conciliação Obrigatória nos pleitos já ajuizados", achando-se inscrito o sr. Rufino de Loy para debater a matéria.

Será votado o parecer da Comissão Especial sôbre o projeto de lei 213/59, que "institui o processo sumário para as contravenções e crimes punidos com pena de detenção, e processo sumário para reclamações de indenização".

Batalhão saltará em Caxias

O Batalhão Santos Dumont, da Divisão Aeroterrestre, sob o comando do tenente-coronel Roberto Pessoa, realizará a partir de hoje uma prova rústica de longa duração, com o emprêgo de patrulhas de pelotões, sucessivamente lançados de pára-quedas na região de Caxias e orientados, através de terreno acidentado, em direção de Petrópolis.

O exército aeronáutico será realizado em três jornadas completas e consecutivas, e o comandante da divisão, coronel Silvio Santa Rosa, prestigiando os exercícios programados, saltará em companhia do tenente-coronel Roberto Pessoa, acompanhando tôdas as atividades da primeira patrulha sorteada.

COMPETIÇÃO

Após o salto de pára-quedas na região de Caxias, sôbre a Estrada União e Indústria, haverá o exercício de atividades e diligências diurna e noturna, com um caráter de competição entre oficiais e sargentos comandantes de frações, e em estreito contato com os conscritos participantes da prova.

Todos os oficiais do batalhão tomarão parte no exercício, tanto na arbitragem dos trabalhos como na figuração de tropas agressoras contra as patrulhas. As provas estão sendo aguardadas com muito interêsse pelas autoridades militares.

"Y.S. BANK": BENS SERÃO RESTITUÍDOS

O ministro da Fazenda, sr. Sebastião Pais de Almeida, acaba de aprovar a restituição do "produto apurado" dos bens do antigo acêrvo do "The Bank of Tokio Ltd.", a qual poderá ser realizada, mas em cruzeiros e não em qualquer outra moeda.

A instituição de crédito pretendia reaver, em dólares, o saldo da conta bancária atingida pelas disposições do decreto-lei 4.166, de março de 1942, e mandado restituir pelo decreto 35.191, de março de 1954. O saldo, à época, não só fôra pôsto à disposição do govêrno federal, como chegou a ser incorporado ao patrimônio nacional e mandado escriturar "em conta própria", na Agência Especial de Defesa Econômica (Agede) do Banco do Brasil. Enquanto isso, os bens alienáveis foram vendidos.

O processo que trata do assunto foi encaminhado ao Banco do Brasil, por recomendação do sr. Sebastião Pais de Almeida, que, concluindo, assinalou que a medida legal tomada na ocasião não gera para o interessado uma situação de privilégio, de tratamento singular que pleiteia.